



ធនាគារជាតិ នៃ កម្ពុជា
NATIONAL BANK OF CAMBODIA

ព្រឹត្តិបត្រស្ថិតិសីលក្លរីខណ្ឌ

Balance of Payments Statistics Bulletin

ត្រីមាសទី២ ឆ្នាំ២០១៩ លេខ ៦៤

Second Quarter 2019, Series No. 64



ប្រសាសន៍របស់ ឯកឧត្តម ទេសាភិបាល ធនាគារជាតិនៃកម្ពុជា



ធនាគារជាតិនៃកម្ពុជា មានសេចក្តីសោមនស្ស សូមផ្សព្វផ្សាយព្រឹត្តិបត្រស្ថិតិជញ្ជីងទូទាត់លេខ៦៤ ប្រចាំត្រីមាសទី២ ឆ្នាំ២០១៩។ ព្រឹត្តិបត្រនេះត្រូវបានបោះពុម្ពផ្សាយជាភាសាខ្មែរ និងភាសាអង់គ្លេស ជាប្រាក់រៀល។ ព្រឹត្តិបត្រនេះបានចងក្រងនូវសេរីទិន្នន័យជាប្រចាំត្រីមាស រួមមាន ស្ថិតិជញ្ជីងទូទាត់ស្ថានភាពវិនិយោគអន្តរជាតិ និងបំណុលក្រៅប្រទេស។ ព្រឹត្តិបត្រស្ថិតិជញ្ជីងទូទាត់ និងតារាងសង្ខេបស្ថិតិពាក់ព័ន្ធទាំងនេះ អាចស្វែងរកបាននៅលើគេហទំព័ររបស់ធនាគារជាតិនៃកម្ពុជា។

ធនាគារជាតិនៃកម្ពុជា សូមជូនដំណឹងដល់សាធារណជនជ្រាបថា នេះជាការចេញផ្សាយព្រឹត្តិបត្រស្ថិតិជញ្ជីងទូទាត់លើកទី២ ដែលអនុលោមតាមវិធីសាស្ត្រចងក្រងស្ថិតិជញ្ជីងទូទាត់និងស្ថានភាពវិនិយោគអន្តរជាតិបោះពុម្ពលើកទី៦ (BPM6) នៅឆ្នាំ២០០៩ ដោយមូលនិធិរូបិយវត្ថុអន្តរជាតិ (IMF)។ ធនាគារជាតិនៃកម្ពុជា នឹងបន្តអភិវឌ្ឍនិងពង្រឹងវិធីសាស្ត្រចងក្រងស្ថិតិជញ្ជីងទូទាត់ថ្មីនេះឱ្យមានភាពប្រសើរឡើង ដើម្បីផលិតទិន្នន័យស្ថិតិជញ្ជីងទូទាត់ក្រោមតារាងស្តង់ដារអន្តរជាតិ។

នៅផ្នែកខាងក្រោយនៃព្រឹត្តិបត្រនេះផ្នែក “កំណត់បង្ហាញបច្ចេកទេស” បានបង្ហាញអំពីសេចក្តីអធិប្បាយសង្ខេប សម្រាប់អ្នកអាន អ្នកប្រើប្រាស់ទិន្នន័យ និងសាធារណជន ក្នុងការស្វែងយល់បន្ថែមអំពីវិធីសាស្ត្រចងក្រង BPM6 រួមមាន ទស្សនាទាននិងនិយមន័យ ប្រភពទិន្នន័យ វិធីសាស្ត្រចងក្រង និងតារាងសង្ខេបស្តីពីការផ្លាស់ប្តូររវាង BPM5 និង BPM6។

ធនាគារជាតិនៃកម្ពុជា សូមថ្លែងអំណរគុណចំពោះ ក្រសួង-ស្ថាប័នពាក់ព័ន្ធ និងអ្នកផ្តល់ទិន្នន័យ ដែលតែងតែផ្តល់កិច្ចសហការល្អក្នុងការផ្តល់ទិន្នន័យ ដែលជាធាតុចូលយ៉ាងសំខាន់គាំទ្រដល់និរន្តរភាពនៃការចងក្រងស្ថិតិជញ្ជីងទូទាត់ក៏ដូចជាព្រឹត្តិបត្រស្ថិតិជញ្ជីងទូទាត់របស់ប្រទេសកម្ពុជានាពេលកន្លងមក។

ធនាគារជាតិនៃកម្ពុជា សូមថ្លែងអំណរគុណចំពោះចំណាប់អារម្មណ៍របស់អ្នកអាន និងអ្នកប្រើប្រាស់ទិន្នន័យមកលើព្រឹត្តិបត្រស្ថិតិជញ្ជីងទូទាត់នេះរបស់ប្រទេសកម្ពុជា។

ថ្ងៃចន្ទ ១រោច ខែអស្សុជ ឆ្នាំកុរ ឯកស័ក ព.ស.២៥៦៣
រាជធានីភ្នំពេញ ថ្ងៃទី១៤ ខែតុលា ឆ្នាំ២០១៩

ទេសាភិបាល

ហ ចាន់តុ

មាតិកា

២០២៤

ទំព័រ

កំណត់សម្គាល់	៣
ផ្នែកសំខាន់ៗ	៤
សមាសភាគគន្លឹះ	៤
បំណុលគន្លឹះ	៤
រូបទី១ ៖ សមាសភាគគណនីចរន្ត និងគណនីដើមទុន	៤
ការវិភាគលើការប៉ាន់ស្មាន	៥
គណនីបន្ត និងគណនីដើមទុន	៥
គណនីបន្ត	៥
រូបទី២ ៖ ការនាំចេញ និងការនាំចូល	៥
រូបទី៣ ៖ សេវា (ឥណទាន និងឥណពន្ធ)	៦
រូបទី៤ ៖ ចំណូលបឋម (ឥណទាន និងឥណពន្ធ)	៧
រូបទី៥ ៖ ចំណូលបន្ទាប់បន្សំ (ឥណទាន និងឥណពន្ធ)	៨
គណនីដើមទុន	៨
រូបទី៦ ៖ គណនីដើមទុន	៨
គណនីហិរញ្ញវត្ថុ	៩
រូបទី៧ ៖ សមាសភាគគណនីហិរញ្ញវត្ថុ	៩
ស្ថានភាពវិនិយោគអន្តរជាតិ	១០
រូបទី៨ ៖ សមាសភាគស្ថានភាពវិនិយោគអន្តរជាតិ	១០
តារាងស្ថិតិជញ្ជីងទូទាត់	១១
តារាង១ ៖ តារាងស្ថិតិជញ្ជីងទូទាត់របស់ប្រទេសកម្ពុជា	១១
តារាង២ ៖ គណនីទំនិញ	១២
តារាង៣ ៖ គណនីសេវា	១៣
តារាង៤ ៖ គណនីចំណូលបឋម	១៤
តារាង៥ ៖ គណនីចំណូលបន្ទាប់បន្សំ	១៥
តារាង៦ ៖ គណនីដើមទុន	១៦
តារាង៧ ៖ គណនីហិរញ្ញវត្ថុ	១៧
តារាង៨ ៖ ស្ថានភាពវិនិយោគអន្តរជាតិ	១៨
តារាង៩ ៖ បំណុលក្រៅប្រទេស បែងចែកតាមប្រភេទ	១៩
តារាង១០ ៖ អនុបាតជញ្ជីងទូទាត់	២០
កំណត់បញ្ជាក់បច្ចេកទេស	២១

កំណត់សម្គាល់ ៖

ការសាកសួរវីតីមាន

ចំពោះព័ត៌មានបន្ថែមអំពីស្ថិតិជញ្ជីងទូទាត់ និងស្ថិតិដែលពាក់ព័ន្ធ សូមទំនាក់ទំនងមក
នាយកដ្ឋានស្ថិតិអន្តរក្រសួងបច្ចេកទេស ធនាគារជាតិនៃកម្ពុជា តាមទូរស័ព្ទលេខ៖
(៨៥៥) ២៣ ៧២២ ៥៦៣-១១១៨ ឬតាមអ៊ីម៉ែល statistics@nbc.org.kh។

ការចេញផ្សាយលើកក្រោយ

ការចេញផ្សាយ

ពេលវេលាចេញផ្សាយ

ត្រីមាសទី៣ ឆ្នាំ២០១៩

ថ្ងៃទី២៧ ខែធ្នូ ឆ្នាំ២០១៩

ការកែប្រែក្នុងការចេញផ្សាយលើកនេះ

កំណែ ៖

ការចេញផ្សាយលើកនេះ រាប់បញ្ចូលការកែតម្រូវទិន្នន័យមួយចំនួននៅក្នុង
គណនីចរន្ត និងគណនីហិរញ្ញវត្ថុ។

ការកែតម្រូវក្នុងគណនីចរន្តរួមមាន ១/- គណនីសេវា ផ្នែកទំនិញនិងសេវា
រដ្ឋាភិបាល n.i.e (ឥណពន្ធ) ក្នុងត្រីមាសទី២ និងត្រីមាសទី៣ ឆ្នាំ២០១៨ និង
ត្រីមាសទី១ ឆ្នាំ២០១៩ និង ២/-គណនីចំណូលបឋម ផ្នែកចំណូលពីហ៊ុន (ឥណពន្ធ)
ចាប់ពីត្រីមាសទី២ ឆ្នាំ២០១៧ ដល់ត្រីមាសទី១ ឆ្នាំ២០១៩។

ការកែតម្រូវក្នុងគណនីហិរញ្ញវត្ថុរួមមាន កម្ពុជាវិនិយោគនៅក្រៅប្រទេស
ផ្នែកទ្រព្យសកម្មជាទុនបម្រុងបរទេសក្នុងត្រីមាសទី២ និងត្រីមាសទី៣ ឆ្នាំ២០១៨
និងត្រីមាសទី១ ឆ្នាំ២០១៩។

ការកែតម្រូវទាំងនេះត្រូវបានធ្វើឡើងដោយសារការកែតម្រូវពីសំណាក់ប្រភព
ទិន្នន័យ និងវិធីសាស្ត្រចងក្រង។

ការកែតម្រូវនៅក្នុងគណនីចរន្ត និងគណនីហិរញ្ញវត្ថុ បានធ្វើឱ្យមានការប្រែប្រួល
ទិន្នន័យស្ថានភាពវិនិយោគអន្តរជាតិ និងបំណុលក្រៅប្រទេស។

ការកែប្រែក្នុងការចេញផ្សាយលើកក្រោយ

ការកែតម្រូវនឹងត្រូវបានរៀបចំធ្វើឡើងផងដែរចំពោះសមាសភាគមួយចំនួន
ផ្សេងទៀតនៃស្ថិតិជញ្ជីងទូទាត់ដោយយោងទៅតាមការកែតម្រូវការប៉ាន់ស្មានពី
ប្រភពទិន្នន័យ។

អក្សរកាត់

BOP ស្ថិតិជញ្ជីងទូទាត់

BPM6 វិធីសាស្ត្រចងក្រងស្ថិតិជញ្ជីងទូទាត់និងស្ថានភាពវិនិយោគអន្តរជាតិ
បោះពុម្ពលើកទី៦

NBC ធនាគារជាតិនៃកម្ពុជា

n.i.e មិនមានរាប់បញ្ចូលនៅកន្លែងផ្សេងទៀត

ការតម្រឹមតួលេខ

ភាពខ្វះចន្លោះដោយអន្លើរវាងចំនួនសរុប និងផលបូកក្នុងការបោះពុម្ពផ្សាយ
លើកនេះ បណ្តាលមកពីការតម្រឹមតួលេខ។

ឯកតារូបិយវត្ថុ

១ ប៊ីលានរៀល = ១.000.000.000 រៀល។

ផ្នែកសំខាន់ៗ

សមាសភាគគណនី

គិតជាប៊ីលានរៀល	ត្រី.៣-១៧	ត្រី.៤-១៧	ត្រី.១-១៨	ត្រី.២-១៨	ត្រី.៣-១៨	ត្រី.៤-១៨	ត្រី.១-១៩	ត្រី.២-១៩	បម្រែបម្រួលជា % ត្រី.២-១៨/ត្រី.១-១៨	បម្រែបម្រួលជា % ត្រី.២-១៨/ត្រី.២-១៨
គណនីចរន្ត និងគណនីដើមទុន										
សមតុល្យគណនីទំនិញ	-៣.៧៧៤	-៤.៦០៦	-៥.៦៦០	-៦.៦៤១	-៤.៥១៤	-៦.៤០៤	-៧.៣៩៥	-៨.៩៧០	២១,៣	៣៥,១
សេវា (សុទ្ធ)	១.៥៦២	២.១៧២	២.៧៨២	១.៤៤៤	២.២១០	២.៤៤៧	៣.៤៧៩	២.៦៦០	-២៥,៧	៤១,២
ចំណូលបឋម (សុទ្ធ)	-១.២១២	-១.០៧៦	-១.៣៦៤	-១.១៨៧	-១.៤០២	-១.២១៣	-១.៥២២	-១.៤៤០	-៤,៧	២២,២
ចំណូលបន្ទាប់បន្សំ (សុទ្ធ)	១.៧៨៤	១.៧១៥	១.៧៩១	១.៧៣២	១.៧៣២	១.៧០៤	១.៥៤៤	១.៥៤៩	០,៣	-១០,៦
សមតុល្យគណនីដើមទុន	២៨៥	២៨១	២៩៣	២៩៨	៣០០	២៩៥	១៩៤	១៩៨	១,៩	-៣៣,៦
សមតុល្យគណនីចរន្ត និងគណនីដើមទុន	-១.៤៥៥	-១.៤៥៦	-២.១៤៧	-៣.១៦៧	-១.៦៧៤	-៣.១៧២	-៣.៦០០	-៦.០១៣	៦៧,០	៥៣,៧
គណនីហិរញ្ញវត្ថុ										
វិនិយោគផ្ទាល់ (សុទ្ធ)	-២.៥៨៥	-២.៩៧០	-៣.៣០៣	-៣.២៥៥	-៣.១០៦	-២.៨៣៤	-៣.៥៩៥	-៣.៦៧៣	២,១	១២,៤
វិនិយោគលើផលប្រយោជន៍ (សុទ្ធ)	៤	៤	៣៧	៤	១២	១១៥	៤៥	១៧៦	--	--
និស្សន្ទហិរញ្ញវត្ថុ (សុទ្ធ)	មិនមាន	មិនមាន	មិនមាន	មិនមាន	មិនមាន	មិនមាន	មិនមាន	មិនមាន	មិនមាន	មិនមាន
វិនិយោគផ្សេងទៀត (សុទ្ធ)	-៣៥១	-៥០	១.០៩២	-២.៣៩៧	៥៥៥	-២.៩៧៧	-១.៦៤៤	-៤.៤៦៩	--	៨៦,៤
ទ្រព្យសកម្មជាទុនបម្រុងបរទេស	១.៧៣១	១.១០៥	៣០៦	១.៤៩១	១.១៤៤	២.៩០៥	១.៧៣៧	២.៥៥៦	៤៧,១	៧១,៤
សមតុល្យគណនីហិរញ្ញវត្ថុ	-១.២០២	-១.៩១១	-១.៨០៩	-៤.១៥២	-១.៣៨១	-២.៧៩២	-៣.៤៧២	-៥.៤០៥	៥៥,៤	៣០,៣
ស្ថានភាពវិនិយោគអន្តរជាតិ										
ស្ថានភាពវិនិយោគអន្តរជាតិ (សុទ្ធ)	-៤៧.១៤៤	-៦០.១៧៨	-៦២.៣០៩	-៧៣.៤៥៦	-៧៥.៣៤៩	-៧៧.១៤៧	-៨១.១១១	-៨៧.៤២៥	៧,១	១៤,៩

ចំណុចគន្លឹះ

ក្នុងអំឡុងត្រីមាសទី២ ឆ្នាំ២០១៩ ឱនភាពសមតុល្យគណនីចរន្ត និងដើមទុន មានចំនួន ៦.០១៣ ប៊ីលានរៀល បានកើនឡើង ២.៤១៣ ប៊ីលានរៀល (៦៧%) ធៀបនឹងឱនភាព ៣.៦០០ ប៊ីលានរៀល ក្នុងត្រីមាសទី១ ឆ្នាំ២០១៩។ ការកើនឡើងនៃឱនភាពគណនីចរន្ត និងគណនីដើមទុនជាចម្បងបណ្តាលមកពីការកើនឡើងនៃឱនភាពសមតុល្យគណនីទំនិញ និងការថយចុះអតិរេកគណនីសេវា សុទ្ធ។ ទោះយ៉ាងនេះក្តី ឱនភាពនេះត្រូវបានដាត់ទាត់មួយផ្នែកដោយការថយចុះនៃឱនភាពសមតុល្យគណនីចំណូលបឋមសុទ្ធ។

រូបទី១ ៖ សមាសភាគគណនីចរន្ត និងគណនីដើមទុន

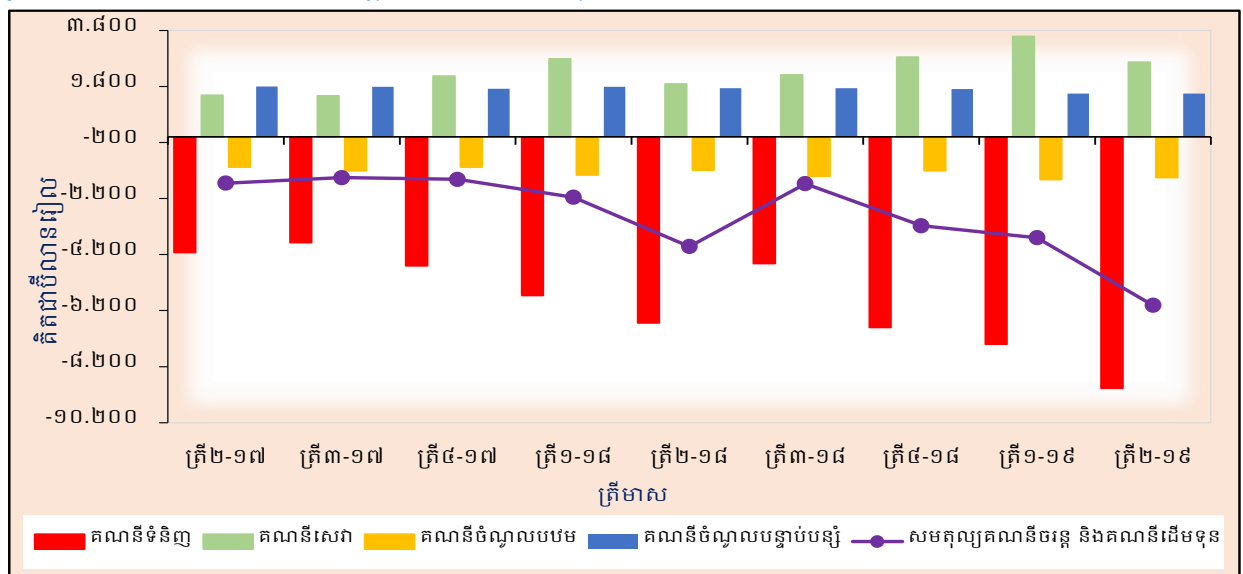

ក្នុងត្រីមាសទី២ ឆ្នាំ២០១៩ លំហូរចូលសុទ្ធនៃគណនីហិរញ្ញវត្ថុបានកើនឡើងធៀបនឹងត្រីមាសទី១ ឆ្នាំ២០១៩។ ការកើនឡើងនេះជាចម្បងបណ្តាលមកពីការកើនឡើងលំហូរចូលសុទ្ធនៃវិនិយោគផ្ទាល់បរទេស និងវិនិយោគផ្សេងទៀត។

គិតត្រឹមដំណាច់ត្រីមាសទី២ ឆ្នាំ២០១៩ ស្ថានភាពវិនិយោគអន្តរជាតិរបស់ប្រទេសកម្ពុជា បានបង្ហាញពីទ្រព្យអកម្មបរទេសសុទ្ធចំនួន ៨៧.៤២៥ ប៊ីលានរៀល បានកើនឡើង ៥.៨១៤ ប៊ីលានរៀល

(៧%) ពី ៨១.៦១១ ប៊ីលានរៀល ក្នុងដំណាច់ត្រីមាសមុន និង ១៣.៨៧៩ ប៊ីលានរៀល (១៩%) ពី ៧៣.៥៤៦ ប៊ីលានរៀល ក្នុងដំណាច់ត្រីមាសទី២ ឆ្នាំ២០១៨។

ការវិភាគលើការប៉ាន់ស្មាន

គណនីចរន្ត និងគណនីដើមទុន

គណនីចរន្ត

ក្នុងត្រីមាសទី២ ឆ្នាំ២០១៩ ឱនភាពសមតុល្យគណនីចរន្តបានកើនដល់ ៦.២១០ ប៊ីលានរៀល ពីឱនភាព ៣.៧៩៤ ប៊ីលានរៀល ក្នុងត្រីមាសទី១ ឆ្នាំ២០១៩។ ឱនភាពគណនីចរន្តបានកើនឡើង ២.៤១៧ ប៊ីលានរៀល ជាចម្បងបណ្តាលមកពីការកើនឡើងឱនភាពគណនីទំនិញ ១.៥៧៥ ប៊ីលានរៀល (២១%) និងការថយចុះអតិរេកគណនីសេវាសុទ្ធ ៩១៩ ប៊ីលានរៀល (២៦%) ខណៈដែលឱនភាពគណនីចំណូលបឋមបានថយចុះ ៧២ ប៊ីលានរៀល (៥%)។

ទំនិញ

សមតុល្យគណនីទំនិញមានឱនភាពចំនួន ៨.៩៧០ ប៊ីលានរៀល ក្នុងត្រីមាសទី២ ឆ្នាំ២០១៩។ ឱនភាពនេះបានកើនឡើង ១.៥៧៥ ប៊ីលានរៀល (២១%) ធៀបនឹងត្រីមាសទី១ ឆ្នាំ២០១៩ និង ២.៣៣០ ប៊ីលានរៀល (៣៥%) ធៀបនឹងគ្រាដូចគ្នានៃឆ្នាំកន្លងទៅ។

រូបទី២ ៖ ការនាំចេញ និងការនាំចូល

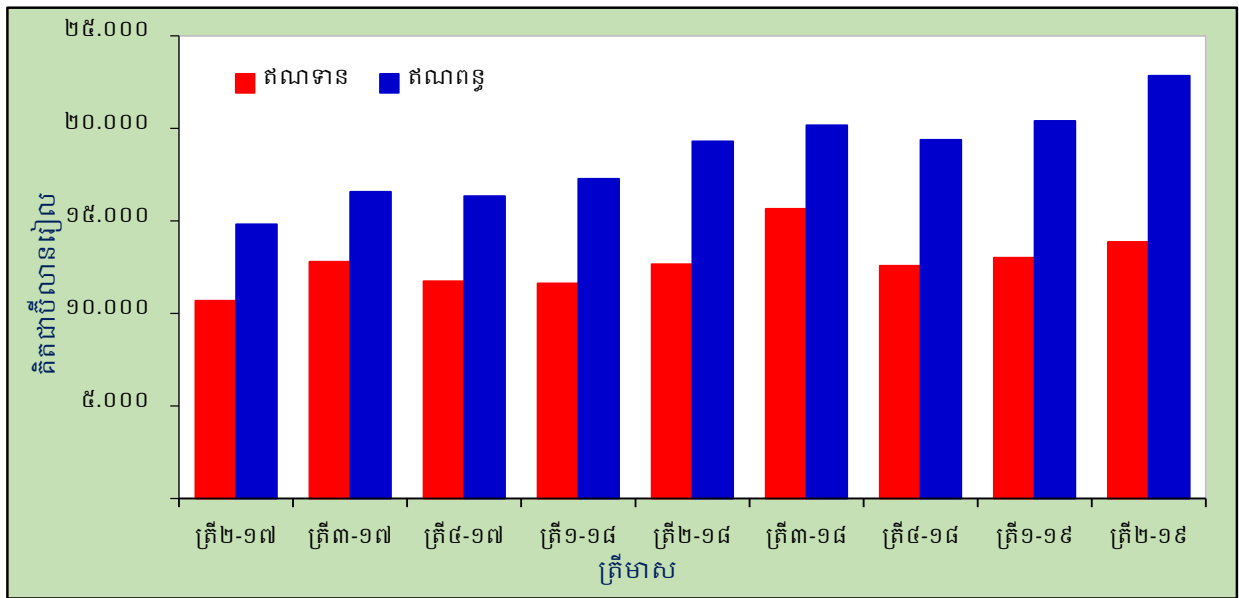

ការនាំចេញទំនិញបានកើនឡើង ៨៦៤ ប៊ីលានរៀល (៧%) ពី ១៣.០០៣ ប៊ីលានរៀល ដល់ ១៣.៨៦៧ ប៊ីលានរៀល ក្នុងត្រីមាសមុន ជាចម្បងបណ្តាលមកពីការកើនឡើងនៃការនាំចេញសម្លៀកបំពាក់ និងស្បែកជើង ៣៤៨ ប៊ីលានរៀល (១៩%) ផលិតផលកាត់ដេរផ្សេងៗ ៩៧ ប៊ីលានរៀល (៨%) និងគ្រឿងអេឡិចត្រូនិច ២០៩ ប៊ីលានរៀល (១,៥ ដង) ខណៈដែលការនាំចេញទោចក្រយានបានថយចុះ ១១៧ ប៊ីលានរៀល (២៧%) និងផលិតផលកសិកម្មបានថយចុះ ១៤២ ប៊ីលានរៀល (១៦%)។ ធៀបនឹងត្រីមាសដូចគ្នានៃឆ្នាំកន្លងទៅ ការនាំចេញទំនិញបានកើនឡើង ១.២១៦ ប៊ីលានរៀល (១០%) ពី ១២.៦៥១ ប៊ីលានរៀល។

ការនាំចូលទំនិញបានកើនឡើង ២.៤៣៩ ប៊ីលានរៀល (១២%) ដល់ ២២.៨៣៨ ប៊ីលានរៀល ដោយសារការកើនឡើងការនាំចូលវត្ថុធាតុដើមសម្រាប់វិស័យកាត់ដេរសម្លៀកបំពាក់ ៨៩៣ ប៊ីលានរៀល

(២៣%) សម្ភារៈនិងបរិក្ខារសំណង់ ៧៥ ប៊ីលានរៀល (៤%) ប្រេងឥន្ធនៈ ៧២ ប៊ីលានរៀល (៣%) យានយន្ត ៥៦ ប៊ីលានរៀល (២%) និងម្ហូបអាហារនិងភេសជ្ជៈ ៨២ ប៊ីលានរៀល (៩%)។ ការនាំចូលទំនិញបានកើនឡើង ៣.៥៤៦ ប៊ីលានរៀល (១៨%) ពី ១៩.២៩២ ប៊ីលានរៀល ធៀបនឹងគ្រាដូចគ្នានៃឆ្នាំកន្លងទៅ។

សេវា

អតិរេកពាណិជ្ជកម្មផ្នែកសេវាបានថយចុះ ៩១៩ ប៊ីលានរៀល (២៦%) មកត្រឹម ២.៦៦០ ប៊ីលានរៀល ក្នុងត្រីមាសទី២ ឆ្នាំ២០១៩។ ការថយចុះនេះជាចម្បងមកពីការថយចុះការនាំចេញសេវា ៦៤៧ ប៊ីលានរៀល (១០%) និងការកើនឡើងការនាំចូលសេវា ២៧២ ប៊ីលានរៀល (៩%)។ ធៀបនឹងត្រីមាសដូចគ្នានៃឆ្នាំកន្លងទៅ អតិរេកនេះបានកើនឡើង ៧៧៦ ប៊ីលានរៀល (៤១%) ពី ១.៨៨៤ ប៊ីលានរៀល។

ការនាំចេញសេវាបានថយចុះ ៦៤៧ ប៊ីលានរៀល (១០%) ដោយសារការថយចុះការនាំចេញសេវាធ្វើដំណើរ ៦១៦ ប៊ីលានរៀល (១២%) សេវាដឹកជញ្ជូន ៦០ ប៊ីលានរៀល (៧%) សេវាពាណិជ្ជកម្មផ្សេងៗ ៤៧ ប៊ីលានរៀល (២៨%) និង ទំនិញនិងសេវារដ្ឋាភិបាលមិនមានរាប់បញ្ចូលនៅកន្លែងផ្សេង ៥០ ប៊ីលានរៀល (២០%)។ ទោះយ៉ាងនេះក្តី ក្នុងអំឡុងពេលដូចគ្នានេះ ការនាំចេញសេវាសាងសង់សេវាទូរគមនាគមន៍ កុំព្យូទ័រ និងព័ត៌មាន និងសេវាហិរញ្ញវត្ថុ បានកើនឡើងគួរឱ្យកត់សម្គាល់។ ការនាំចេញសេវាបានកើនឡើង ៩៨៨ ប៊ីលានរៀល (២០%) ពី ៤.៩៧៩ ប៊ីលានរៀល ធៀបនឹងគ្រាដូចគ្នានៃឆ្នាំកន្លងទៅ។

ការនាំចូលសេវាបានកើនឡើង ២៧២ ប៊ីលានរៀល (៩%) ជាចម្បងដោយសារការកើនឡើងការនាំចូលសេវាធ្វើដំណើរ ១៥១ ប៊ីលានរៀល (១៩%) សេវាដឹកជញ្ជូន ១៣៤ ប៊ីលានរៀល (៩%) សេវាធានារ៉ាប់រងនិងប្រាក់សោធននិវត្តន៍ ១០ ប៊ីលានរៀល (៧%) និងទំនិញនិងសេវារដ្ឋាភិបាលមិនមានរាប់បញ្ចូលនៅកន្លែងផ្សេង ៦ ប៊ីលានរៀល (១៨%)។ ទោះយ៉ាងនេះក្តី ក្នុងអំឡុងពេលដូចគ្នានេះ ការនាំចូលសេវាទូរគមនាគមន៍ កុំព្យូទ័រ និងព័ត៌មាន បានថយចុះបន្តិច។ ធៀបនឹងត្រីមាសដូចគ្នានៃឆ្នាំកន្លងទៅ ការនាំចូលសេវាបានកើនឡើង ២១២ ប៊ីលានរៀល (៧%) ពី ៣.០៩៥ ប៊ីលានរៀល។

រូបទី៣ ៖ សេវា (ឥណទាន និងឥណពន្ធ)

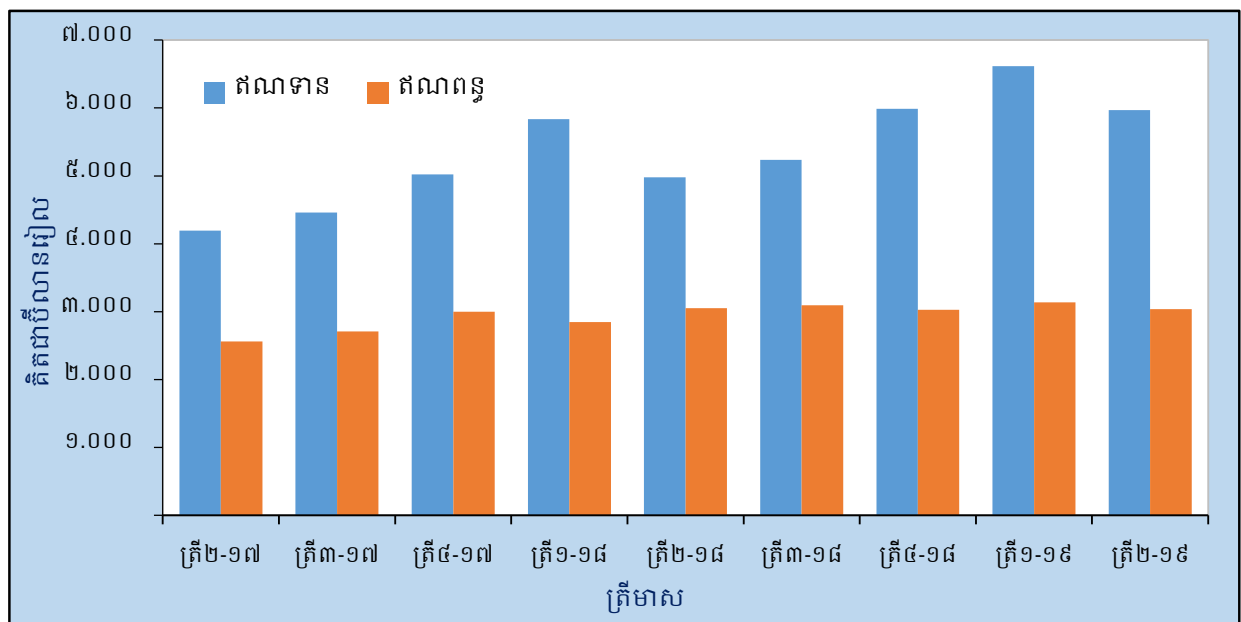

ចំណូលបឋម

ឱនភាពគណនីចំណូលបឋមបានថយចុះ ៧២ ប៊ីលានរៀល (៥%) ក្នុងត្រីមាសទី២ ឆ្នាំ២០១៩ មកត្រឹម ១.៤៥០ ប៊ីលានរៀល ជាចម្បងដោយសារការថយចុះចំណូលបឋម (ឥណទាន)។ ឱនភាពនេះ បានកើនឡើង ២៦៣ ប៊ីលានរៀល (២២%) ធៀបនឹងគ្រាដូចគ្នានៃឆ្នាំកន្លងទៅ។

ចំណូលបឋម (ឥណទាន) មានចំនួន ៦៦៣ ប៊ីលានរៀល បានថយចុះ ៣០ ប៊ីលានរៀល (៤%) ជាលទ្ធផលមកពីការថយចុះចំណូលពីការវិនិយោគ ៥៥ ប៊ីលានរៀល (១៦%) ខណៈពេលដែលចំណូល ពីប្រាក់បៀវត្សនិយោជិតបានកើនឡើង ២៥ ប៊ីលានរៀល (៧%)។ គណនីចំណូលបឋម (ឥណទាន) បានកើនឡើង ៩៤ ប៊ីលានរៀល (១៧%) ធៀបនឹង ៥៦៩ ប៊ីលានរៀល ក្នុងត្រីមាសដូចគ្នានៃឆ្នាំកន្លងទៅ។

ចំណូលបឋម (ឥណទាន) មានចំនួន ២.១១២ ប៊ីលានរៀល បានថយចុះ ១០២ ប៊ីលានរៀល (៥%) ជាលទ្ធផលមកពីការថយចុះចំណូលពីការវិនិយោគ ១០២ ប៊ីលានរៀល (៥%)។ ចំណូលបឋម (ឥណទាន) បានកើនឡើង ៣៥៧ ប៊ីលានរៀល (២០%) ពី ១.៧៥៦ ប៊ីលានរៀល ក្នុងត្រីមាសទី២ ឆ្នាំ២០១៨។

រូបទី២ ៖ ចំណូលបឋម (ឥណទាន និងឥណពន្ធ)

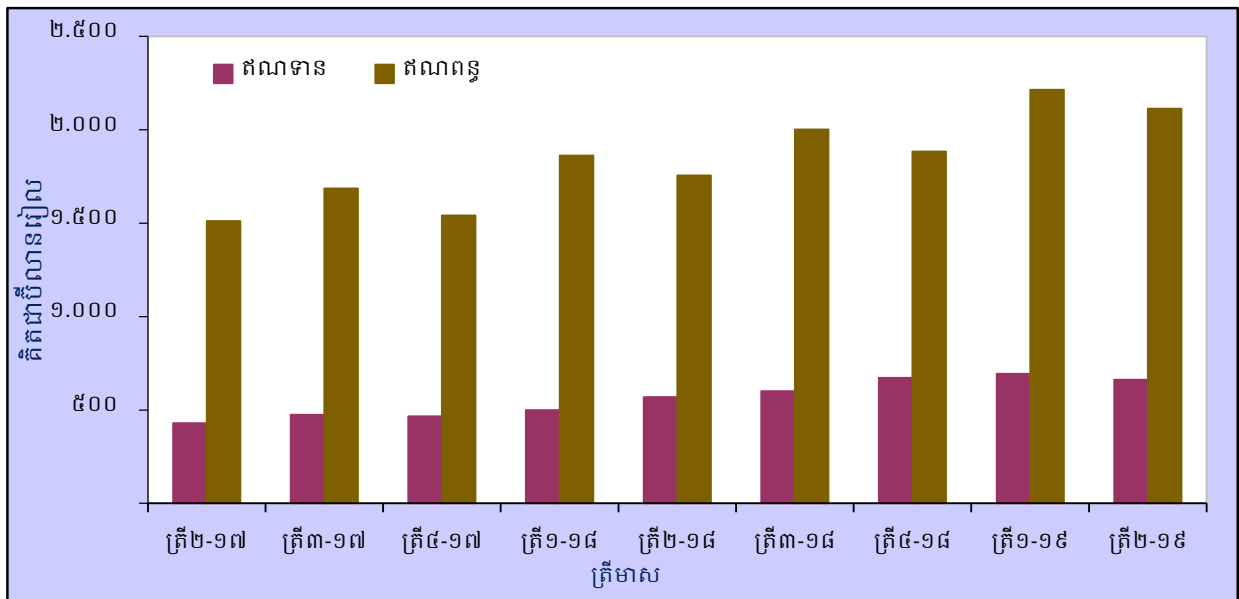

ចំណូលបន្ទាប់បន្សំ

ចំណូលបន្ទាប់បន្សំមានអតិរេកចំនួន ១.៥៤៩ ប៊ីលានរៀល ក្នុងត្រីមាសទី២ ឆ្នាំ២០១៩ បាន កើនឡើង ៥ ប៊ីលានរៀល ជាចម្បងមកពីការកើនឡើងផ្នែកផ្សេងទៀត ៦៤ ប៊ីលានរៀល (៥%) ខណៈដែល ផ្នែករដ្ឋាភិបាលទូទៅបានថយចុះ ៥៩ ប៊ីលានរៀល (១៧%)។

ចំណូលបន្ទាប់បន្សំ (ឥណទាន) មានចំនួន ១.៦៧៣ ប៊ីលានរៀល បានកើនឡើង ៤ ប៊ីលានរៀល ជាចម្បងបណ្តាលមកពីការកើនឡើងផ្នែកផ្សេងទៀត ៤៦ ប៊ីលានរៀល (៣%) ខណៈដែលផ្នែករដ្ឋាភិបាល ទូទៅបានថយចុះ ៤២ ប៊ីលានរៀល (១២%)។ គណនីនេះបានថយចុះ ១៨៩ ប៊ីលានរៀល (១០%) ពី ១.៨៦១ ប៊ីលានរៀល ធៀបនឹងគ្រាដូចគ្នានៃឆ្នាំកន្លងទៅ។

ចំណូលបន្ទាប់បន្សំ (ឥណពន្ធ) មានចំនួន ១២៣ ប៊ីលានរៀល បានថយចុះ ២ ប៊ីលានរៀល (២%) ជាចម្បងមកពីការថយចុះផ្នែកផ្សេងទៀត ១៨ ប៊ីលានរៀល (១៦%) ខណៈដែលផ្នែករដ្ឋាភិបាល ទូទៅបានកើនឡើង ១៦ ប៊ីលានរៀល (១,៩ ដង)។ គណនីនេះបានថយចុះ ៦ ប៊ីលានរៀល (៥%) ពី ១២៩ ប៊ីលានរៀល ធៀបនឹងគ្រាដូចគ្នានៃឆ្នាំកន្លងទៅ។

រូបទី៥ ៖ ចំណូលបន្ទាប់បន្សំ (ឥណទាន និងឥណពន្ធ)

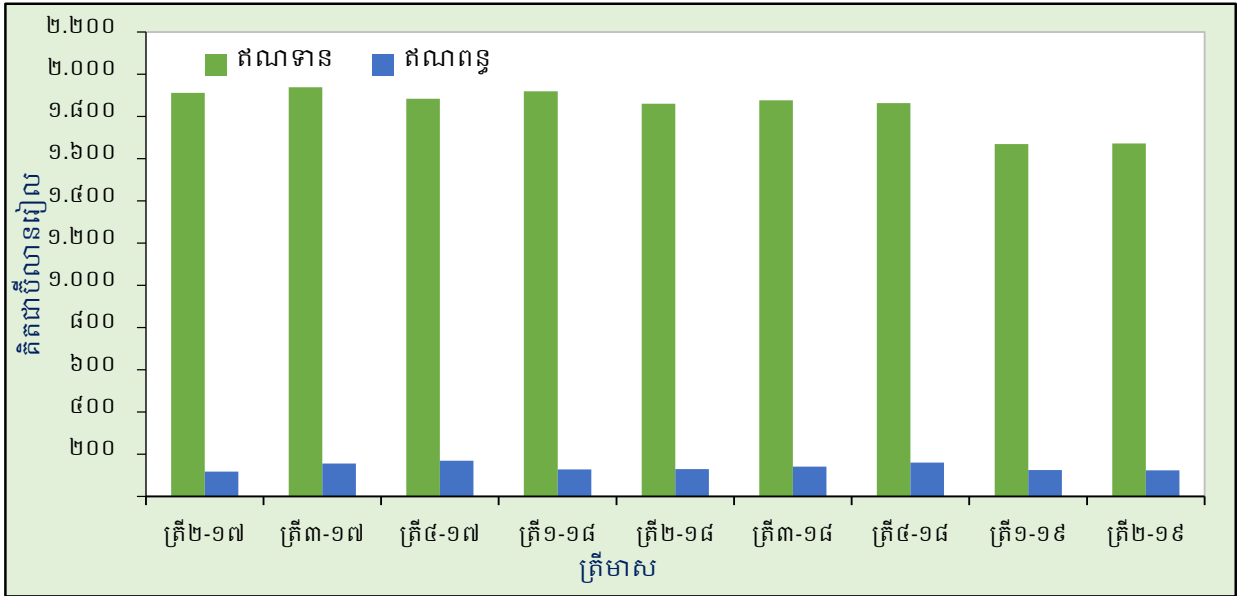

គណនីដើមទុន

ក្នុងត្រីមាសទី២ ឆ្នាំ២០១៩ អតិរេកសមតុល្យគណនីដើមទុនមានចំនួន ១៩៨ ប៊ីលានរៀល បានកើនឡើង ៤ ប៊ីលានរៀល (២%) ធៀបនឹងអតិរេក ១៩៤ ប៊ីលានរៀល ក្នុងត្រីមាសមុន។ ការកើនឡើងនេះជាចម្បងបណ្តាលមកពីការកើនឡើងផ្នែករដ្ឋាភិបាលទូទៅ ៤ ប៊ីលានរៀល។ ធៀបឆ្នាំលើឆ្នាំ អតិរេកនេះបានថយចុះ ១០០ ប៊ីលានរៀល (៣៤%) ពី ២៩៨ ប៊ីលានរៀល។

រូបទី៦ ៖ គណនីដើមទុន

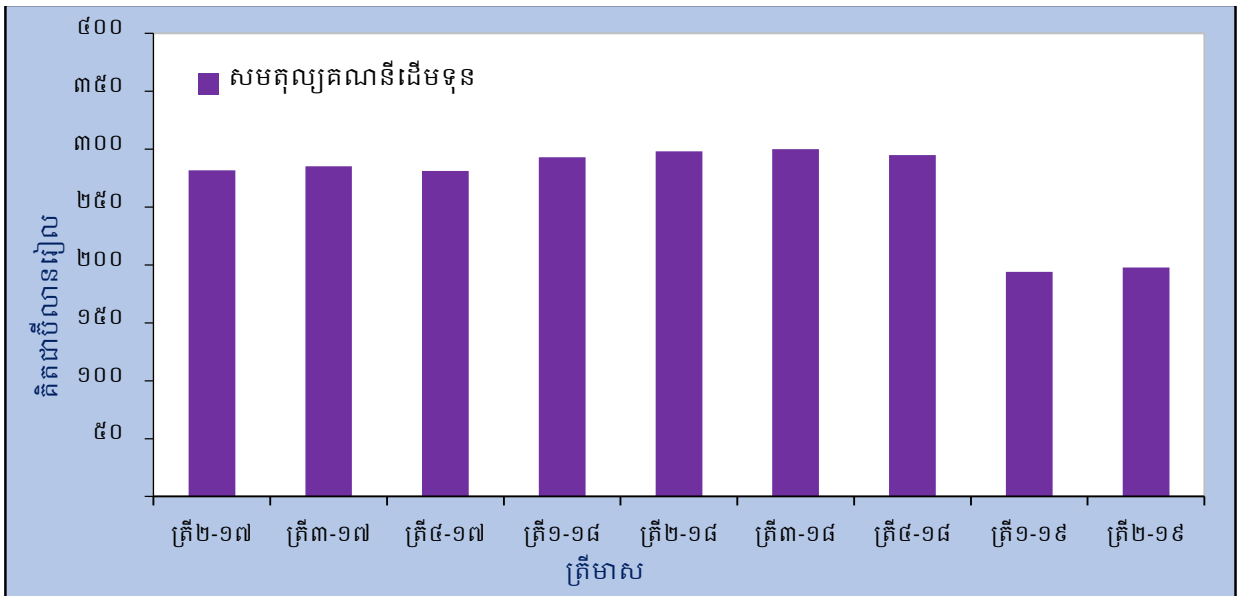

គណនីហិរញ្ញវត្ថុ

ក្នុងត្រីមាសទី២ ឆ្នាំ២០១៩ សមតុល្យគណនីហិរញ្ញវត្ថុបន្តមានលំហូរចូលសុទ្ធចំនួន ៥.៤០៩ ប៊ីលានរៀល បានកើនឡើង ១.៩៣៧ ប៊ីលានរៀល (៥៦%) និង ១.២៥៧ ប៊ីលានរៀល (៣០%) ពី លំហូរចូលសុទ្ធ ៣.៤៧២ ប៊ីលានរៀល ក្នុងត្រីមាសមុន និង ៤.១៥២ ប៊ីលានរៀល ក្នុងត្រីមាសដូចគ្នា នៃឆ្នាំកន្លងទៅ រៀងគ្នា។

វិនិយោគផ្ទាល់មានលំហូរចូលសុទ្ធចំនួន ៣.៦៧៣ ប៊ីលានរៀល បានកើនឡើង ៧៧ ប៊ីលានរៀល (២%) ពី ៣.៥៩៥ ប៊ីលានរៀល ក្នុងត្រីមាសមុន ដែលជាលទ្ធផលនៃការកើនឡើងវិនិយោគផ្ទាល់បរទេស នៅកម្ពុជា ១០៧ ប៊ីលានរៀល (៣%)។ គណនីនេះបានកើនឡើង ៤១៨ ប៊ីលានរៀល (១៣%) ធៀបនឹង លំហូរចូលសុទ្ធ ៣.២៥៤ ប៊ីលានរៀល ធៀបនឹងគ្រាដូចគ្នានៃឆ្នាំកន្លងទៅ។

រូបទី៧៖ សមាសភាគគណនីហិរញ្ញវត្ថុ

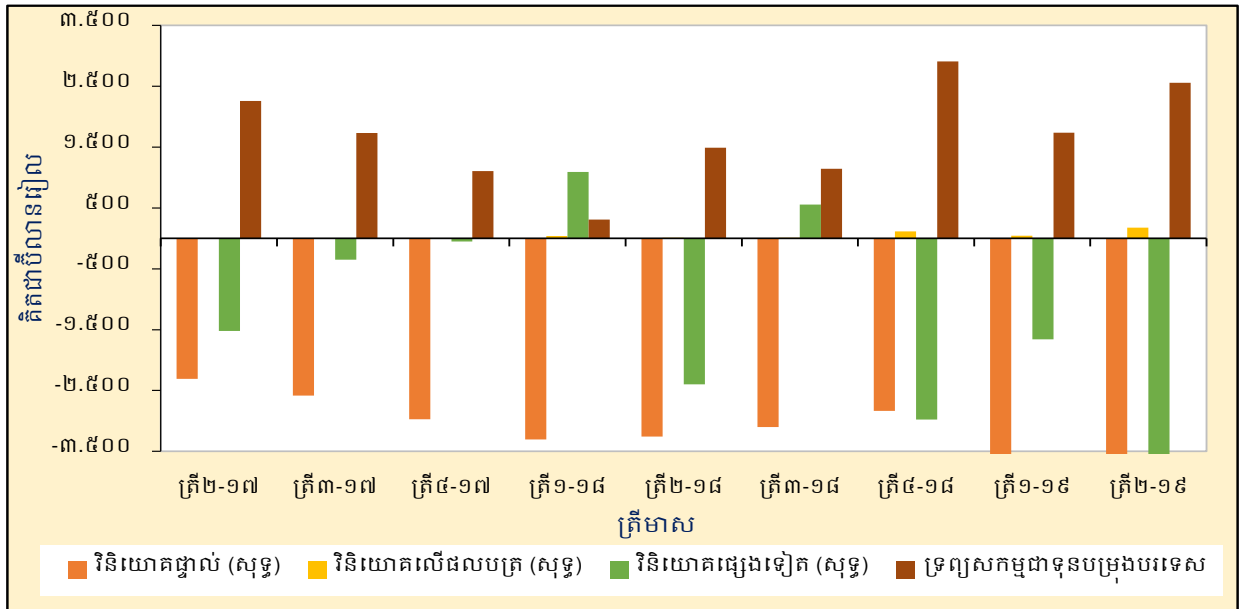

លំហូរចូលវិនិយោគផ្ទាល់បរទេសនៅកម្ពុជាមានចំនួន ៣.៧៩២ ប៊ីលានរៀល បានកើនឡើង ១០៧ ប៊ីលានរៀល (៣%) ពី ៣.៦៨៥ ប៊ីលានរៀល ក្នុងត្រីមាសមុន និង ៣៦២ ប៊ីលានរៀល ពី ៣.៤៣០ ប៊ីលានរៀល ក្នុងគ្រាដូចគ្នានៃឆ្នាំកន្លងទៅ។

វិនិយោគលើផលបត្របានបង្ហាញពីលំហូរចេញសុទ្ធចំនួន ១៧៦ ប៊ីលានរៀល បានកើនឡើង ១៣១ ប៊ីលានរៀល (៣ ដង) ធៀបនឹងលំហូរចេញសុទ្ធ ៤៥ ប៊ីលានរៀល ក្នុងត្រីមាសមុន។ ការកើនឡើងនេះជាចម្បងបណ្តាលមកពីការកើនឡើងការវិនិយោគនៅបរទេស។

វិនិយោគផ្សេងទៀតបានបង្ហាញពីលំហូរចូលសុទ្ធចំនួន ៤.៤៦៩ ប៊ីលានរៀល បានកើនឡើង ២.៨១០ ប៊ីលានរៀល (១,៧ ដង) ពីលំហូរចូលសុទ្ធ ១.៦៥៨ ប៊ីលានរៀល ក្នុងត្រីមាសមុន។ ធៀបនឹងត្រីមាសដូចគ្នានៃឆ្នាំកន្លងទៅ គណនីនេះបានកើនឡើងលំហូរចូលសុទ្ធ ២.០៧១ ប៊ីលានរៀល (៨៦%) ពី ២.៣៩៧ ប៊ីលានរៀល។

ទ្រព្យសកម្មជាទុនបម្រុងបរទេសមានចំនួន ២.៥៥៦ ប៊ីលានរៀល បានកើនឡើង ៨១៩ ប៊ីលានរៀល (៤៧%) ពី ១.៧៣៧ ប៊ីលានរៀល ក្នុងត្រីមាសទី១ ឆ្នាំ២០១៩។ ធៀបនឹងឆ្នាំដំបូង ទ្រព្យសកម្មជាទុនបម្រុងបរទេសបានកើនឡើង ១.០៦៤ ប៊ីលានរៀល (៧១%) ពី ១.៤៩១ ប៊ីលានរៀល។

ស្ថានភាពវិនិយោគអន្តរជាតិ

គិតត្រឹមចុងត្រីមាសទី២ ឆ្នាំ២០១៩ ស្ថានភាពវិនិយោគអន្តរជាតិរបស់ប្រទេសកម្ពុជាបានបង្ហាញថាទ្រព្យអកម្មបរទេសសុទ្ធមានចំនួន ៨៧.៤២៥ ប៊ីលានរៀល បានកើនឡើង ៥.៨១៤ ប៊ីលានរៀល (៧%) ពី ៨១.៦១១ ប៊ីលានរៀល នៅចុងត្រីមាសទី១ ឆ្នាំ២០១៩។ ធៀបឆ្នាំលើឆ្នាំ ស្ថានភាពវិនិយោគអន្តរជាតិរបស់ប្រទេសកម្ពុជាបានកើនឡើង ១៣.៨៧៩ ប៊ីលានរៀល (១៩%) ពី ៧៣.៥៤៦ ប៊ីលានរៀល។

ទ្រព្យសកម្មបរទេសរបស់ប្រទេសកម្ពុជាមានចំនួន ៧៣.៦៧២ ប៊ីលានរៀល បានកើនឡើង ១.២២៣ ប៊ីលានរៀល (២%) ពី ៧២.៤៤៩ ប៊ីលានរៀល ក្នុងត្រីមាសមុន ជាចម្បងមកពីការកើនឡើងទ្រព្យសកម្មជាទុនបម្រុងបរទេស ៣.៣៦៦ ប៊ីលានរៀល (៨%) វិនិយោគផ្ទាល់នៅបរទេស ១៦៣ ប៊ីលានរៀល (៥%) និងវិនិយោគលើផលបត្រ ២០៤ ប៊ីលានរៀល (៩%)។ ទោះយ៉ាងនេះក្តី ក្នុងត្រីមាសទី២ ឆ្នាំ២០១៩ វិនិយោគផ្សេងទៀតបានថយចុះ ២.៥១០ ប៊ីលានរៀល (១០%) ពី ២៤.១៦៤ ប៊ីលានរៀល។ ធៀបនឹងគ្រាដូចគ្នានៃឆ្នាំកន្លងទៅ ទ្រព្យសកម្មបរទេសបានកើនឡើង ៣.៩៨២ ប៊ីលានរៀល (៦%) ពី ៦៩.៦៩០ ប៊ីលានរៀល។

រូបទី៨៖ សមាសភាគស្ថានភាពវិនិយោគអន្តរជាតិ

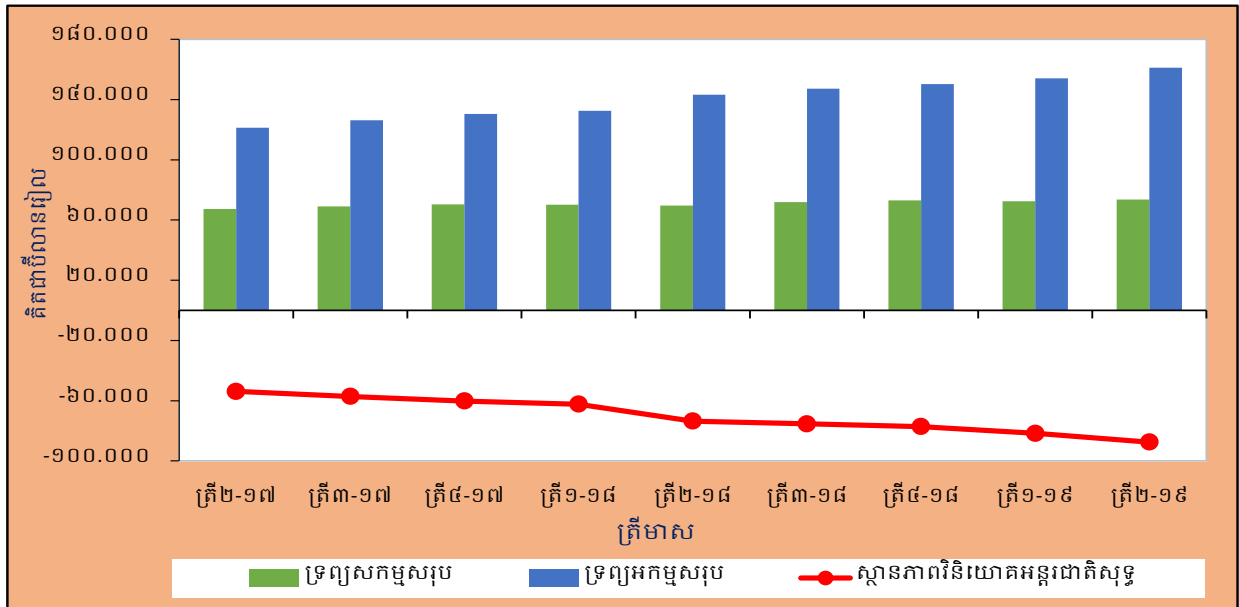

ទ្រព្យអកម្មបរទេសរបស់ប្រទេសកម្ពុជាមានចំនួន ១៦១.០៩៧ ប៊ីលានរៀល បានកើនឡើង ៧.០៣៧ ប៊ីលានរៀល (៥%) ពី ១៥៤.០៦០ ប៊ីលានរៀល ក្នុងត្រីមាសមុន ជាលទ្ធផលមកពីការកើនឡើងវិនិយោគផ្ទាល់នៅកម្ពុជា ៤.៩២៧ ប៊ីលានរៀល (៥%) និងវិនិយោគផ្សេងទៀត ២.១១០ ប៊ីលានរៀល (៤%)។ ទ្រព្យអកម្មបរទេសរបស់ប្រទេសកម្ពុជាបានកើនឡើង ១៧.៨៦១ ប៊ីលានរៀល (១២%) ពី ១៤៣.២៣៥ ប៊ីលានរៀល ធៀបនឹងគ្រាដូចគ្នានៃឆ្នាំកន្លងទៅ។

តារាង ១ ៖ ជញ្ជីងទូទាត់របស់ប្រទេសកម្ពុជា

គិតជាប៊ីលានរៀល

សមាសភាគចម្បងៗ	ត្រីម-១៧	ត្រីម-១៧	ត្រីម-១៧	២០១៧	ត្រីម-១៨	ត្រីម-១៨	ត្រីម-១៨	ត្រីម-១៨	២០១៨	ត្រីម-១៩	ត្រីម-១៩
សមតុល្យករណីចរន្ត	-១.៩៣៣	-១.៧៤០	-១.៧៩៥	-៧.២៧៥	-២.៤៥០	-៤.២១១	-១.៩៧៤	-៣.៤៦៧	-១២.១០២	-៣.៧៩៤	-៦.២១០
ឥណទាន	១៧.២២៣	១៩.៦៧១	១៩.១០៥	៧៣.៦០១	១៩.៨៦៦	២០.០៦១	២៣.៣៦១	២១.០៨៧	៤៤.៣៧៥	២១.៩៧៩	២២.១៧០
ឥណពន្ធ	១៩.១៥៧	២១.៤១១	២០.៩០០	៤០.៨៧៧	២២.៣១៦	២៤.២៧២	២៥.៣៣៥	២៤.៥៩៤	៩៦.៤៧៧	២៥.៧៧៣	២៨.៣៨០
គណនីទំនិញ និងសេវា (សុទ្ធ)	-២.៦៤៥	-២.៣១២	-២.៤៣៤	-៩.៧៧៥	-២.៤៧៧	-៤.៧៥៦	-២.៣០៨	-៣.៩៥៨	-១៣.៨៩៩	-៣.៨១៦	-៦.៣១០
ឥណទាន	១៤.៤៨២	១៧.២៥៧	១៦.៧៥៦	៦៤.១១៥	១៧.៤៤៨	១៧.៦៣១	២០.៨៨៤	១៤.៥៥២	៧៤.៥១៥	១៩.៦១៧	១៩.៤៣៥
ឥណពន្ធ	១៧.៥២៧	១៩.៥៦៩	១៩.១៩០	៧៣.៨៩០	២០.៣២៦	២២.៣៨៧	២៣.១៩២	២២.៥១០	៤៨.៤១៤	២៣.៤៣៤	២៦.១៤៥
គណនីទំនិញ (សុទ្ធ)	-៤.១៣០	-៣.៧៧៤	-៤.៦០៦	-១៧.៣០៩	-៥.៦៦០	-៦.៦៤១	-៤.៥១៨	-៦.៨០៥	-២៣.៦២៣	-៧.៣៩៥	-៤.៩៧០
ឥណទាន	១០.៦៨៧	១២.៧៩៥	១១.៧៣៥	៤៥.៤៦៤	១១.៦១៤	១២.៦៥១	១៥.៦៤៦	១២.៥៦៦	៥២.៤៧៨	១៣.០០៣	១៣.៨៦៧
ឥណពន្ធ	១៤.៨១៦	១៦.៥៦៩	១៦.៣៤១	៦២.៧៧៣	១៧.២៧៤	១៩.២៩២	២០.១៦៤	១៩.៣៧១	៧៦.១០១	២០.៣៩៩	២២.៨៣៤
គណនីសេវា (សុទ្ធ)	១.៤៨៥	១.៤៦២	២.១៧២	៧.៤៣៣	២.៧៧២	១.៨៨៥	២.២១០	២.៨៤៧	៩.៧២៤	៣.៥៧៩	២.៦៦០
ឥណទាន	៤.១៩៥	៤.៤៦២	៥.០២១	១៨.៦៥១	៥.៤៣៤	៤.៩៧៩	៥.២៣៨	៥.៩៤៦	២២.០៣៧	៦.៦១៤	៥.៩៦៧
ឥណពន្ធ	២.៧១០	៣.០០០	២.៨៤៩	១១.១១៨	៣.០៥២	៣.០៩៤	៣.០២៨	៣.១៣៩	១២.៣១៣	៣.០៣៥	៣.២០៧
គណនីចំណូលបឋម (សុទ្ធ)	-១.០៨៤	-១.២១២	-១.០៧៦	-៤.៦០៨	-១.៣៦៥	-១.១៨៧	-១.៤០២	-១.២១៣	-៥.១៦៦	-១.៥២២	-១.៤៥០
ឥណទាន	៤២៩	៤៧៤	៤៦៦	១.៧៨៤	៤៩៩	៥៦៩	៦០១	៦៧១	២.៣៣៩	៦៩៣	៦៦៣
ឥណពន្ធ	១.៥១២	១.៦៨៦	១.៥៤២	៦.៣៩២	១.៨៦៤	១.៧៥៦	២.០០៣	១.៨៨៤	៧.៥០៦	២.២១៥	២.១១២
គណនីចំណូលបន្ទាប់បន្សំ (សុទ្ធ)	១.៧៩៥	១.៧៨៤	១.៧១៥	៧.១០៨	១.៧៩១	១.៧៣២	១.៧៣៦	១.៧០៤	៦.៩៦៣	១.៥៤៤	១.៥៤៧
ឥណទាន	១.៩១៣	១.៩៣៩	១.៨៨៤	៧.៦៩៨	១.៩១៩	១.៨៦១	១.៨៧៧	១.៨៦៤	៧.៥២១	១.៦៦៩	១.៦៧៣
ឥណពន្ធ	១១៨	១៤៥	១៦៩	៥៩០	១៧២	១៧៥	១៥៩	១៤០	៥៤២	១៧៥	១៧៣
សមតុល្យករណីដើមទុន	២៨២	២៨៥	២៨១	១.១២៤	២៩៣	២៩៨	៣០០	២៩៥	១.១៨៦	១៩៤	១៩៨
ឥណទាន	២៨២	២៨៥	២៨១	១.១២៤	២៩៣	២៩៨	៣០០	២៩៥	១.១៨៦	១៩៤	១៩៨
ឥណពន្ធ	មិនមាន	មិនមាន	មិនមាន	មិនមាន	មិនមាន	មិនមាន	មិនមាន	មិនមាន	មិនមាន	មិនមាន	មិនមាន
សមតុល្យករណីចរន្ត និងគណនីដើមទុន	-១.៦៥២	-១.៤៥៥	-១.៥១៤	-៦.១៤៤	-២.១៥៧	-៣.៩១៣	-១.៦៧៤	-៣.១៧២	-១០.៩១៦	-៣.៦០០	-៦.០១៣
សមតុល្យករណីហិរញ្ញវត្ថុ	-១.៥៧១	-១.២០២	-១.៩១១	-៥.៩៦០	-១.៨៦៨	-៤.១៥២	-១.៣៩១	-២.៧៩២	-១០.២០៣	-៣.៤៧២	-៥.៤០៩
វិនិយោគផ្ទាល់ (សុទ្ធ)	-២.៣១០	-២.៥៨៥	-២.៩៧០	-១០.៤១៩	-៣.៣០៣	-៣.២៥៥	-៣.១០២	-២.៤៣៤	-១២.៤៩៣	-៣.៥៩៥	-៣.៦៧៣
ទ្រព្យសកម្មហិរញ្ញវត្ថុសុទ្ធ	១១៦	១១០	១៥២	៤៦៥	៩៩	១៧៦	១០៩	១១៨	៥០២	៩០	១២០
ទ្រព្យអកម្មសុទ្ធ	-២.៤២៦	-២.៦៩៦	-៣.១២២	-១១.២៨៤	-៣.៤០២	-៣.៤៣១	-៣.២១១	-២.៥៥២	-១២.៩៩៥	-៣.៦៨៥	-៣.៧៩៣
វិនិយោគលើផលបត្រ (សុទ្ធ)	៣	៤	៤	២២	៣៧	៤	១២	១១៤	១៧១	៤៥	១៧៦
ទ្រព្យសកម្មហិរញ្ញវត្ថុសុទ្ធ	៣	៤	៤	២២	៣៧	៤	១២	១១៤	១៧១	៤៥	១៧៦
ទ្រព្យអកម្មសុទ្ធ	មិនមាន	មិនមាន	មិនមាន	មិនមាន	មិនមាន	មិនមាន	មិនមាន	មិនមាន	មិនមាន	មិនមាន	មិនមាន
និស្សន្ទហិរញ្ញវត្ថុ (សុទ្ធ)	មិនមាន	មិនមាន	មិនមាន	មិនមាន	មិនមាន	មិនមាន	មិនមាន	មិនមាន	មិនមាន	មិនមាន	មិនមាន
ទ្រព្យសកម្មហិរញ្ញវត្ថុសុទ្ធ	មិនមាន	មិនមាន	មិនមាន	មិនមាន	មិនមាន	មិនមាន	មិនមាន	មិនមាន	មិនមាន	មិនមាន	មិនមាន
ទ្រព្យអកម្មសុទ្ធ	មិនមាន	មិនមាន	មិនមាន	មិនមាន	មិនមាន	មិនមាន	មិនមាន	មិនមាន	មិនមាន	មិនមាន	មិនមាន
វិនិយោគផ្សេងទៀត (សុទ្ធ)	-១.៥២១	-៣៥១	-៥០	-១.៧៧០	១.០៩២	-២.៣៩៧	៥៥៥	-២.៩៧៧	-៣.៧២៤	-១.៦៥៨	-៤.៤៦៩
ទ្រព្យសកម្មហិរញ្ញវត្ថុសុទ្ធ	-២៥៦	២៣៨	១.០២៩	៤១៦	-៣៩	-២.៣៩៧	៤១០	-១.៣៩១	-៣.៤១៤	-១.៧០៩	-២.៤៦៦
ទ្រព្យអកម្មសុទ្ធ	១.២៦៥	៥៨៩	១.០៧៩	២.៥៨៦	-១.១៣១	០	-១៤៥	១.៥៨៦	៣១០	-៥០	២.០០៣
ទ្រព្យសកម្មជាទុនបម្រុងបរទេស	២.២៥៦	១.៧៣១	១.១០៥	៦.៦០៧	៣០៦	១.៤៩១	១.១៤៤	២.៩០៥	៥.៤៤៦	១.៧៣៧	២.៥៥៦
កំហុស និងរំលង	៨១	២៥៣	-៣៩៧	១៨៨	២៩០	-២៣៩	២៨៣	៣៤០	៧១៣	១២៨	៦០៣
<i>អត្រាប្តូរប្រាក់ (រៀល/ដុល្លារ)</i>	៤.០៤៧	៤.០៩៤	៤.០៣៧	៤.០៤៩	៣.៩៩៨	៤.០៦៦	៤.០៩២	៤.០២៥	៤.០៤៥	៣.៩៩៩	៤.០៧៥

តារាង២ ៖ ជំនួយទូទាត់ “គណនីទំនិញ”

គិតជាប៊ីលានរៀល

គណនីទំនិញ	ត្រីមាស-១៧	ត្រីមាស-១៨	ត្រីមាស-១៩	២០១៧	ត្រីមាស-១៨	ត្រីមាស-១៩	ត្រីមាស-១៨	ត្រីមាស-១៩	២០១៨	ត្រីមាស-១៩	ត្រីមាស-១៩
ឥណទាន (ការនាំចេញ)											
ទំនិញទូទៅ	១០.៦៨៧	១២.៧៩៥	១១.៧៣៥	៤៥.៤៦៨	១១.៦១៤	១២.៦៥១	១៥.៦៤៦	១២.៥៦៦	៥២.៤៧៨	១៣.០០៣	១៣.៨៦៧
ការទិញលក់ទំនិញនៅក្រៅប្រទេសសុទ្ធ	មិនមាន	មិនមាន	មិនមាន	មិនមាន	មិនមាន	មិនមាន	មិនមាន	មិនមាន	មិនមាន	មិនមាន	មិនមាន
មាសមិនមែនរូបិយវត្ថុ	មិនមាន	មិនមាន	មិនមាន	មិនមាន	មិនមាន	មិនមាន	មិនមាន	មិនមាន	មិនមាន	មិនមាន	មិនមាន
ឥណទានសរុប (f.o.b)*	១០.៦៨៧	១២.៧៩៥	១១.៧៣៥	៤៥.៤៦៨	១១.៦១៤	១២.៦៥១	១៥.៦៤៦	១២.៥៦៦	៥២.៤៧៨	១៣.០០៣	១៣.៨៦៧
ក្នុងនោះ៖											
សម្លៀកបំពាក់	៦.៥០៧	៨.៣៣៥	៦.៩៦៥	២៨.២៥៣	៧.០៧៣	៧.៣៩៥	៩.៨២១	៧.៣០៥	៣១.៥៩៥	៧.៥៨៥	៧.៧៤៦
ស្បែកជើង	៨៨៦	៨៤៥	៩៦៣	៣.៥៣៥	៩០១	១.១០០	១.១០៦	១.១០៥	៤.២១៣	១.១០៩	១.២៩៦
ផលិតផលកាត់ដេរផ្សេងៗ	១៩២	១៩៧	១៤៥	៧០២	៣៨៩	៦១៤	៨២១	៨៦២	២.៦៨៦	១.១៥៦	១.២៥៤
គ្រឿងអេឡិចត្រូនិច	៤៤៩	៣៣៦	៣៩១	១.៦៨៧	១៧៣	១៦២	១៦៧	១៤៧	៦៤៩	១៤០	៣៤៩
ទោចក្រយាន	២៨៣	៣២០	៤២៣	១.៤៣៧	៤៣០	៣៩៣	៣៦៥	៤០៩	១.៥៩៦	៤៣៤	៣១៧
ផលិតផលកសិកម្ម	៥៧៧	៧៥២	៩៦៥	៣.១០៧	៨៧១	៧០៩	៩៤៨	១.០៧៨	៣.៦០៦	៨៦៧	៧២៥
ឥណទាន (ការនាំចូល)											
ទំនិញទូទៅ	១៤.៦៩៧	១៦.៤២៩	១៥.៩៩៥	៦១.៩៩៩	១៧.០៣៤	១៨.៩៥២	១៩.៤៥១	១៩.០៣១	៧៤.៥៦៧	២០.២៧០	២២.៧០៦
មាសមិនមែនរូបិយវត្ថុ	១២០	១៤១	៣៥៦	៧៧៤	២៤០	៣៤០	៧១៤	៣៤០	១.៦៣៤	១២៨	១៣២
ឥណទានសរុប (f.o.b)*	១៤.៨១៦	១៦.៥៧០	១៦.៣៥១	៦២.៧៧៣	១៧.២៧៤	១៩.២៩២	២០.១៦៥	១៩.៣៧១	៧៦.២០១	២០.៤៩៨	២២.៨៣៨
ក្នុងនោះ៖											
វត្ថុធាតុដើមសម្រាប់វិស័យកាត់ដេរសម្លៀកបំពាក់	៣.៤៣៤	៤.០៦២	៣.៥៦៧	១៤.១៩២	៣.៧៣០	៤.៥៥២	៤.៩៥៥	៣.៤៨៧	១៧.១០៤	៣.៨១៥	៤.៧០៨
សម្ភារៈ និងបរិក្ខារសំណង់	៥៩០	១.២៣០	១.១២៩	៤.២៦៩	១.៥១៥	១.០៩៩	១.៨៩១	១.៨២១	៦.៣២៧	២.០៣៨	២.១១៤
យានយន្ត	១.១៤៨	១.០១៣	១.៣៨៥	៤.៦៧៧	១.៩៣៥	១.៤០១	១.៣៤៤	១.៦៥២	៦.៣៣១	២.៣១០	២.៣៦៦
ប្រេងឥន្ធនៈ	១.២១៩	១.៥១២	១.៥៣៦	៥.៧០៤	១.៥០០	១.៣៣៤	១.៧៦៥	២.៣៧៧	៦.៩៧៦	២.៥៨៨	២.៦៦០
ម្ហូបអាហារ និងគេសដ្ឋ:	៧៩៥	៨២៥	៩១០	៣.៣៣០	៨១៤	៩៨៨	១.០៨៣	១.០៥២	៣.៩៣៧	៩២២	១.០០៤
សមតុល្យគណនីទំនិញ	-៤.១៣០	-៣.៧៧៤	-៤.៦០៦	-១៧.៣០៩	-៥.៦៦០	-៦.៦៤១	-៤.៥១៨	-៦.៨០៥	-២៣.៦២៣	-៧.៣៩៥	-៤.៩៧០
*របបពន្ធនិរន្តរ៍យោធន៍ស្ថានបន្ថែម											
អត្រាប្តូរ (រៀល/ដុល្លារ)	៤.០៤៧	៤.០៩៤	៤.០៣៧	៤.០៤៩	៣.៩៩៤	៤.០៦៦	៤.០៩២	៤.០២៥	៤.០៤៥	៣.៩៩៩	៤.០៧៥

តារាង៣ ៖ ជំនួយទូទាត់ “គណនីសេវា”

គិតជាប៊ីលានរៀល

ឆ្នាំ	ត្រីមាស ១	ត្រីមាស ២	ត្រីមាស ៣	ត្រីមាស ៤	សរុប	ត្រីមាស ១	ត្រីមាស ២	ត្រីមាស ៣	ត្រីមាស ៤	សរុប	ត្រីមាស ១	ត្រីមាស ២
ឥណទាន												
សេវាកម្មឥណទានលើធាតុចូលរូបវន្តកាន់កាប់ដោយអនិវាសន៍	មិនមាន	មិនមាន	មិនមាន	មិនមាន	មិនមាន	មិនមាន	មិនមាន	មិនមាន	មិនមាន	មិនមាន	មិនមាន	មិនមាន
សេវាថែទាំ និងជួសជុល n.i.e	មិនមាន	មិនមាន	មិនមាន	មិនមាន	មិនមាន	មិនមាន	មិនមាន	មិនមាន	មិនមាន	មិនមាន	មិនមាន	មិនមាន
សេវាដឹកជញ្ជូន	៥០១	៥៥២	៦២៤	២.២៧៥	៧២៩	៦៣២	៦៦៣	៧៥៧	២.៧៨១	៨១៥	៧៥៣	៧៥៣
សេវាធ្វើដំណើរ	៣.២៥៥	៣.៤៨២	៤.០២៥	១៤.៧២៩	៤.៧០៣	៣.៩៤៦	៤.១៥៩	៤.៨២៣	១៧.៦៣២	៤.២៥៧	៤.៦៥០	៤.៦៥០
សេវាសាងសង់	១៥	១៩	១៥	៦៧	៨	២៣	១២	១៣	៥៦	៩	៩	៥៦
សេវាធានារ៉ាប់រង និងសេវាធានានិវត្តន៍	៤	៣	១	៧	២	២	៤	៤	១៣	៤	១៩	១៩
សេវាហិរញ្ញវត្ថុ	៨	១៤	៣	២៩	៤	១២	១៧	២៧	៦០	៩	៤១	៤១
សេវាប្រើប្រាស់កម្មសិទ្ធិបញ្ញា	១	១	១	៤	២	៣	២	២	១០	៥	១២	១២
សេវាទូរគមនាគមន៍ កុំព្យូទ័រ និងព័ត៌មាន	៦៦	៦០	៧០	២៦៩	៦២	៦១	៦៦	៧៥	២៦៤	៨០	១១៧	១១៧
សេវាពាណិជ្ជកម្មផ្សេងៗ	១០២	១០៦	៤០	៣៨២	១១៣	១៣២	៩០	៦០	៣៩៥	១៧០	១២២	១២២
សេវាផ្ទាល់ខ្លួន វប្បធម៌ និងការកំសាន្ត	២	៣	០	៧	២	២	១	២	៧	១០	១០	១០
ទំនិញ និងសេវាប្រាក់ប្រាក់ n.i.e	២១២	២២៣	២៣៤	៨៨១	២០៤	១៦៥	២២៤	២២១	៨១៩	២៥៧	២០៧	២០៧
ឥណទានសរុប	៤.១៥៥	៤.៤៦២	៤.០២១	១៤.៦៥១	៤.៨៣៥	៤.៩៧៩	៥.២៣៨	៥.៩៨៦	២២.០៣៧	៦.៦១៥	៥.៩៦៧	៥.៩៦៧
ឥណទាន												
សេវាកម្មឥណទានលើធាតុចូលរូបវន្តកាន់កាប់ដោយអនិវាសន៍	មិនមាន	មិនមាន	មិនមាន	មិនមាន	មិនមាន	មិនមាន	មិនមាន	មិនមាន	មិនមាន	មិនមាន	មិនមាន	មិនមាន
សេវាថែទាំ និងជួសជុល n.i.e	មិនមាន	មិនមាន	មិនមាន	មិនមាន	មិនមាន	មិនមាន	មិនមាន	មិនមាន	មិនមាន	មិនមាន	មិនមាន	មិនមាន
សេវាដឹកជញ្ជូន	១.៣៥១	១.៥២២	១.៥៤២	៥.៨៣៥	១.៥០៨	១.៤៦២	១.៤៥៩	១.៥៨០	៦.០០៩	១.៥៥៣	១.៦៨៧	១.៦៨៧
សេវាធ្វើដំណើរ	៨០៥	៨២៩	៧៤៥	៣.០០៤	៧៨៣	៩០៥	៨៦៤	៩៣៤	៣.៤៨៩	៨១១	៩៦២	៩៦២
សេវាសាងសង់	១៦០	១៦៤	១៥៤	៦៣៣	១១៩	១៧៥	១៧១	១៦៦	៦៣១	៩៩	៩៨	៩៨
សេវាធានារ៉ាប់រង និងប្រាក់ធានានិវត្តន៍	១៦៦	១៧៩	១៦៤	៦៧១	១៩៧	១៩៩	១៨៤	១៧៩	៧៥៨	១៥១	១៦១	១៦១
សេវាហិរញ្ញវត្ថុ	២	៣	៤	១៤	២	៩	៦	១	១៨	១	៩	៩
សេវាប្រើប្រាស់កម្មសិទ្ធិបញ្ញា	១២	១៩	៩	៥១	២៦	២៩	៣៧	២១	១១២	២២	២១	២១
សេវាទូរគមនាគមន៍ កុំព្យូទ័រ និងព័ត៌មាន	៩៦	១០៧	១៣១	៤២៣	២១៤	២០៤	១៣៩	១១៩	៦៧៦	២០៣	១៥៨	១៥៨
សេវាពាណិជ្ជកម្មផ្សេងៗ	៨២	១២៤	៦១	៣៤៣	១៧៣	៩៧	១៤៨	៩៩	៥១៨	១៥៥	១៦២	១៦២
សេវាផ្ទាល់ខ្លួន វប្បធម៌ និងការកំសាន្ត	៧	៨	២	២០	៣	៣	៣	៤	១៤	៩	១២	១២
ទំនិញ និងសេវាប្រាក់ប្រាក់ n.i.e	២៩	៣៦	៣៦	១២៤	២៤	១២	១២	៣៦	៨៨	៣១	៣៧	៣៧
ឥណទានសរុប	២.៧១០	៣.០០០	២.៨៤៩	១១.១១៤	៣.០៥២	៣.០៩៥	៣.០២៨	៣.១៣៩	១២.៣១៣	៣.០៣៥	៣.៣០៧	៣.៣០៧
សមតុល្យ												
សេវាកម្មឥណទានលើធាតុចូលរូបវន្តកាន់កាប់ដោយអនិវាសន៍	មិនមាន	មិនមាន	មិនមាន	មិនមាន	មិនមាន	មិនមាន	មិនមាន	មិនមាន	មិនមាន	មិនមាន	មិនមាន	មិនមាន
សេវាថែទាំ និងជួសជុល n.i.e	មិនមាន	មិនមាន	មិនមាន	មិនមាន	មិនមាន	មិនមាន	មិនមាន	មិនមាន	មិនមាន	មិនមាន	មិនមាន	មិនមាន
សេវាដឹកជញ្ជូន	-៤៥០	-៩៧១	-៩១៣	-៣.៥៥៩	-៧៧៩	-៨៣០	-៧៩៦	-៨២៣	-៣.២២៤	-៧៣៩	-៩៣៤	-៩៣៤
សេវាធ្វើដំណើរ	២.៤៨០	២.៦៥៤	៣.២៨០	១១.៧២៥	៣.៩២១	៣.០៤១	៣.២៩២	៣.៨៤៩	១៤.១៤២	៤.៤៤៦	៣.៦៧៩	៣.៦៧៩
សេវាសាងសង់	-១៥៥	-១៥៩	-១៣៩	-៥៦៦	-១១១	-១៥១	-១៥៩	-១៥៣	-៥៧៤	-៩០	-៥២	-៥២
សេវាធានារ៉ាប់រង និងប្រាក់ធានានិវត្តន៍	-១៦២	-១៧៧	-១៦៤	-៦៦៥	-១៩៥	-១៩៧	-១៨០	-១៧៤	-៧៥៦	-១៤៧	-១៤២	-១៤២
សេវាហិរញ្ញវត្ថុ	៦	១១	-១	១៥	២	៣	១១	២៦	៤២	៨	៣២	៣២
សេវាប្រើប្រាស់កម្មសិទ្ធិបញ្ញា	-១២	-១៩	-៩	-៤៧	-២៤	-២៦	-៣៥	-១៨	-១០៣	-១៧	-១០	-១០
សេវាទូរគមនាគមន៍ កុំព្យូទ័រ និងព័ត៌មាន	-៣០	-៤៧	-៦១	-១៥៤	-១៥២	-១៥៣	-៧៣	-៤៤	-៤១១	-១២៣	-៤១	-៤១
សេវាពាណិជ្ជកម្មផ្សេងៗ	២០	-២៣	-២១	៤០	-៦០	៣៥	-៥៨	-៣៩	-១២៣	១៥	-៣៩	-៣៩
សេវាផ្ទាល់ខ្លួន វប្បធម៌ និងការកំសាន្ត	-៥	-៥	-២	-១២	-១	-១	-២	-២	-៧	១	-២	-២
ទំនិញ និងសេវាប្រាក់ប្រាក់ n.i.e	១៨៣	១៨៧	២០២	៧៥៨	១៨១	១៥៣	២១១	១៨៦	៧៣១	២២៦	១៧០	១៧០
សមតុល្យគណនីសេវា	១.៤៨៥	១.៤៦២	២.១៧២	៧.៥៣៣	២.៧៨២	១.៨៨៥	២.២១០	២.៨៨៧	៩.៧២៤	៣.៥៧៩	២.៦៦០	២.៦៦០
អត្រាប្តូរប្រាក់ (រៀល/ដុល្លារ)	៤.០៤៧	៤.០៩៤	៤.០៣៧	៤.០៤៩	៣.៩៩៤	៤.០៦៦	៤.០៩២	៤.០៥២	៤.០៤៥	៣.៩៩៩	៤.០៧៥	៤.០៧៥

តារាង ៖ ជំពូកទូទាត់ “គណនីចំណូលបឋម”

គិតជាប៊ីលានរៀល

គណនីចំណូលបឋម	ត្រីមាស-១៧	ត្រីមាស-១៧	ត្រីមាស-១៧	២០១៧	ត្រីមាស-១៨	ត្រីមាស-១៨	ត្រីមាស-១៨	ត្រីមាស-១៨	២០១៨	ត្រីមាស-១៩	ត្រីមាស-១៩
ឥណទាន											
ប្រាក់បៀវត្សនិយោជិត	២៧៣	២៨៩	២៨៣	១.១១៣	៣០០	៣២៩	៣៣៨	៣៤៥	១.៣១២	៣៥០	៣៧៥
ចំណូលពីការវិនិយោគ	១៥៦	១៨៥	១៨២	៦៧៥	១៩៩	២៣៩	២៦៣	៣២៦	១.០២៧	៣៤៣	២៨៨
វិនិយោគផ្ទាល់	៩	៨	១៣	៣៥	៩	១៥	២៩	៤២	៩៦	២៨	៣៣
ចំណូលពីហ៊ុន	៩	៨	១៣	៣៥	៩	១៥	២៩	៤២	៩៦	២៨	៣៣
ការប្រាក់	មិនមាន	មិនមាន	មិនមាន	មិនមាន	មិនមាន	មិនមាន	មិនមាន	មិនមាន	មិនមាន	មិនមាន	មិនមាន
វិនិយោគលើផលបត្រ	៤	០	០	៤	០	០	០	១២	១៣	០	០
វិនិយោគផ្សេងទៀត	២	១៣	៥	៣៥	០	១	០	២២	២៣	១	២
ទ្រព្យសកម្មជាទុនបម្រុងបរទេស	១៤១	១៦៤	១៦៥	៦០១	១៨៩	២២៣	២៣៤	២៤៩	៨៩៦	៣១៥	២៥៣
ចំណូលបឋមផ្សេងៗ	មិនមាន	មិនមាន	មិនមាន	មិនមាន	មិនមាន	មិនមាន	មិនមាន	មិនមាន	មិនមាន	មិនមាន	មិនមាន
ឥណទានសរុប	៤២៩	៤៧៤	៤៦៦	១.៧៨៨	៤៩៩	៥៦៩	៦០១	៦៧១	២.៣៣៩	៦៩៣	៦៦៣
ឥណទាន											
ប្រាក់បៀវត្សនិយោជិត	២១៥	២១៥	២១២	៨៥១	១៤៥	១៤៥	១៤៦	១៤៦	៥៨៣	១០០	១០០
ចំណូលពីការវិនិយោគ	១.២៩៧	១.៤៧១	១.៣២៩	៥.៥៤៥	១.៧១៨	១.៦១០	១.៤៥៦	១.៧៣៩	៦.៩២៣	២.១១៥	២.០១២
វិនិយោគផ្ទាល់	១.២៥៥	១.៣៤៧	១.២៨៩	៥.២២២	១.៥៦០	១.៥៨១	១.៧០៤	១.៧០៤	៦.៥៥៤	១.៩៥៥	១.៩៨៧
ចំណូលពីហ៊ុន	១.២៤១	១.៣៣៤	១.២៧៥	៥.១៦៧	១.៥៤៧	១.៥៦៧	១.៦៩០	១.៦៩៥	៦.៤៩៩	១.៩៥១	១.៩៧៣
ការប្រាក់	១៤	១៤	១៤	៥៥	១៤	១៤	១៤	១៤	៥៥	១៤	១៤
វិនិយោគលើផលបត្រ	មិនមាន	មិនមាន	មិនមាន	មិនមាន	មិនមាន	មិនមាន	មិនមាន	មិនមាន	មិនមាន	មិនមាន	មិនមាន
វិនិយោគផ្សេងទៀត	៤២	១២៣	៤០	៣២៣	១៥៧	២៩	១៥២	៣០	៣៦៩	១៦០	២៦
ទ្រព្យសកម្មជាទុនបម្រុងបរទេស	មិនមាន	មិនមាន	មិនមាន	មិនមាន	មិនមាន	មិនមាន	មិនមាន	មិនមាន	មិនមាន	មិនមាន	មិនមាន
ចំណូលបឋមផ្សេងៗ	មិនមាន	មិនមាន	មិនមាន	មិនមាន	មិនមាន	មិនមាន	មិនមាន	មិនមាន	មិនមាន	មិនមាន	មិនមាន
ឥណទានសរុប	១.៥១២	១.៦៨៦	១.៥៤២	៦.៣៩៦	១.៨៦៣	១.៧៥៦	២.០០៣	១.៨៨៤	៧.៥០៦	២.២១៥	២.១១២
សមតុល្យ											
ប្រាក់បៀវត្សនិយោជិត	៥៨	៧៥	៧១	២៦២	១៥៥	១៨៤	១៩១	២០០	៧២៩	២៥០	២៧៥
ចំណូលពីការវិនិយោគ	-១.១៤១	-១.២៨៦	-១.១៤៧	-៤.៨៧០	-១.៥១៩	-១.៣៧១	-១.៥៩៣	-១.៤១៣	-៥.៨៩៦	-១.៧៧២	-១.៧២៥
វិនិយោគផ្ទាល់	-១.២៤៦	-១.៣៤០	-១.២៧៦	-៥.១៨៧	-១.៥៥១	-១.៥៦៦	-១.៦៧៥	-១.៦៦៦	-៦.៤៥៩	-១.៩២៧	-១.៩៥៣
ចំណូលពីហ៊ុន	-១.២៣២	-១.៣២៦	-១.២៦៣	-៥.១៣២	-១.៥៣៨	-១.៥៥២	-១.៦៦១	-១.៦៥២	-៦.៤០៤	-១.៩១១	-១.៩៣៩
ការប្រាក់	មិនមាន	មិនមាន	មិនមាន	មិនមាន	មិនមាន	មិនមាន	មិនមាន	មិនមាន	មិនមាន	មិនមាន	មិនមាន
វិនិយោគលើផលបត្រ	៤	០	០	៤	០	០	០	១២	១៣	០	០
វិនិយោគផ្សេងទៀត	-៤០	-១១១	-៣៦	-២៨៨	-១៥៧	-២៨	-១៥២	-៤	-៣៤៥	-១៥៩	-២៤
ទុនបម្រុងអន្តរជាតិ	១៤១	១៦៤	១៦៥	៦០១	១៨៩	២២៣	២៣៤	២៤៩	៨៩៦	៣១៥	២៥៣
ទ្រព្យសកម្មជាទុនបម្រុងបរទេស	មិនមាន	មិនមាន	មិនមាន	មិនមាន	មិនមាន	មិនមាន	មិនមាន	មិនមាន	មិនមាន	មិនមាន	មិនមាន
សមតុល្យគណនីចំណូលបឋម	-១.០៨៤	-១.២១២	-១.០៧៦	-៤.៦០៨	-១.៣៦៤	-១.១៨៧	-១.៤០២	-១.២១៣	-៥.១៦៦	-១.៥២២	-១.៤៥០
អត្រាប្តូរប្រាក់ (រៀល/ដុល្លារ)	៤.០៤៧	៤.០៩៤	៤.០៣៧	៤.០៤៩	៣.៩៩៨	៤.០៦៦	៤.០៩២	៤.០២៥	៤.០៤៥	៣.៩៩៩	៤.០៧៥

តារាង៖ ជំនួយសេវា "បំណុលបន្តសេវាបង្កើន"

គិតជាចំណុចរៀល

ចំណុចបញ្ជី	ក្រុម-១	ក្រុម-២	ក្រុម-៣	ក្រុម-៤	ក្រុម-៥	ក្រុម-៦	ក្រុម-៧	ក្រុម-៨	ក្រុម-៩	ក្រុម-១០	ក្រុម-១១	ក្រុម-១២
ឧបករណ៍												
រដ្ឋាភិបាលទូទៅ	៥៧២	៥៦៦	៥៥៨	៥៧៥	៥៥៥	៥៧៥	៥៧៥	៥៧៥	៥៧៥	៥៧៥	៥៧៥	៥៧៥
ផ្សេងទៀត	១.៣៤១	១.៣៧៤	១.៣២៦	១.៣៤៣	១.៤០៧	១.៣៤៣	១.៣៤៣	១.៣៤៣	១.៣៤៣	១.៣៤៣	១.៣៤៣	១.៣៤៣
ក្នុងនោះមាន៖												
ប្រាក់បង្ករបស់ពលករ	១.០៣៧	១.០៦៨	១.០២១	១.០៦២	១.១២១	១.០៦២	១.០៦២	១.០៦២	១.០៦២	១.០៦២	១.០៦២	១.០៦២
ឧបករណ៍សរុប	១.៦១៣	១.៦៣៤	១.៥៨៤	១.៦១៨	១.៥៨២	១.៦១៨	១.៦១៨	១.៦១៨	១.៦១៨	១.៦១៨	១.៦១៨	១.៦១៨
ឧបករណ៍												
រដ្ឋាភិបាលទូទៅ	៥	៣៨	៦៦	១១	០	១១	១១	១១	១១	១១	១១	១១
ផ្សេងទៀត	១១៣	១១៧	១០៣	១១៧	១១៧	១១៧	១១៧	១១៧	១១៧	១១៧	១១៧	១១៧
ក្នុងនោះមាន៖												
ប្រាក់បង្ករបស់ពលករ	១១៣	១១៧	១០៣	១១៧	១១៧	១១៧	១១៧	១១៧	១១៧	១១៧	១១៧	១១៧
ឧបករណ៍សរុប	១១៨	១៥៥	១៦៩	១២៨	១២៨	១២៨	១២៨	១២៨	១២៨	១២៨	១២៨	១២៨
សមតុល្យ												
រដ្ឋាភិបាលទូទៅ	៥៦៧	៥៦៧	៥៥២	៥៦៥	៥៥៥	៥៦៥	៥៦៥	៥៦៥	៥៦៥	៥៦៥	៥៦៥	៥៦៥
ផ្សេងទៀត	១.២២៨	១.២៤៦	១.២២៦	១.២២៧	១.២២៧	១.២២៧	១.២២៧	១.២២៧	១.២២៧	១.២២៧	១.២២៧	១.២២៧
ក្នុងនោះមាន៖												
ប្រាក់បង្ករបស់ពលករ	៥៦៧	៥៦៧	៥៥២	៥៦៥	៥៥៥	៥៦៥	៥៦៥	៥៦៥	៥៦៥	៥៦៥	៥៦៥	៥៦៥
សមតុល្យសរុប	១.៧៩៥	១.៨១៣	១.៧៧៨	១.៧៩២	១.៧៨២	១.៧៩២	១.៧៩២	១.៧៩២	១.៧៩២	១.៧៩២	១.៧៩២	១.៧៩២
អត្រាប្តូរប្រាក់ (រៀល/ដុល្លារ)	៤.០៤៧	៤.០៤៥	៤.០៣៧	៣.៩៩៨	៤.០៦៦	៤.០៤៥	៤.០៤៥	៤.០៤៥	៤.០៤៥	៤.០៤៥	៤.០៤៥	៤.០៤៥

តារាង ៖ ជំពូកទី១ "គណនីដើមទុន"

គិតជាប៊ីលានរៀល

គណនីដើមទុន	ត្រីមាស ២-១៧	ត្រីមាស ៣-១៧	ត្រីមាស ៤-១៧	២០១៧	ត្រីមាស ១-១៨	ត្រីមាស ២-១៨	ត្រីមាស ៣-១៨	ត្រីមាស ៤-១៨	២០១៨	ត្រីមាស ១-១៩	ត្រីមាស ២-១៩
ឥណទាន											
លទ្ធកម្ម និងការលក់ប្តូររដ្ឋប្រាក់សកម្មមិនមែន											
ផលិតកម្ម និងមិនមែនហិរញ្ញវត្ថុ	មិនមាន	មិនមាន	មិនមាន	មិនមាន	មិនមាន	មិនមាន	មិនមាន	មិនមាន	មិនមាន	មិនមាន	មិនមាន
បង្វែរដើមទុន	២៨២	២៨៥	២៨១	១.១២៨	២៩៣	២៩៨	៣០០	២៩៥	១.១៨៦	១៩៤	១៩៨
រដ្ឋាភិបាលទូទៅ	២៨២	២៨៥	២៨១	១.១២៨	២៩៣	២៩៨	៣០០	២៩៥	១.១៨៦	១៩៤	១៩៨
សាជីវកម្មហិរញ្ញវត្ថុ និងមិនមែនហិរញ្ញវត្ថុ*	មិនមាន	មិនមាន	មិនមាន	មិនមាន	មិនមាន	មិនមាន	មិនមាន	មិនមាន	មិនមាន	មិនមាន	មិនមាន
ឥណទានសរុប	២៨២	២៨៥	២៨១	១.១២៨	២៩៣	២៩៨	៣០០	២៩៥	១.១៨៦	១៩៤	១៩៨
ឥណទាន											
លទ្ធកម្ម និងការលក់ប្តូររដ្ឋប្រាក់សកម្មមិនមែន											
ផលិតកម្ម និងមិនមែនហិរញ្ញវត្ថុ	មិនមាន	មិនមាន	មិនមាន	មិនមាន	មិនមាន	មិនមាន	មិនមាន	មិនមាន	មិនមាន	មិនមាន	មិនមាន
បង្វែរដើមទុន	មិនមាន	មិនមាន	មិនមាន	មិនមាន	មិនមាន	មិនមាន	មិនមាន	មិនមាន	មិនមាន	មិនមាន	មិនមាន
រដ្ឋាភិបាលទូទៅ	មិនមាន	មិនមាន	មិនមាន	មិនមាន	មិនមាន	មិនមាន	មិនមាន	មិនមាន	មិនមាន	មិនមាន	មិនមាន
សាជីវកម្មហិរញ្ញវត្ថុ និងមិនមែនហិរញ្ញវត្ថុ*	មិនមាន	មិនមាន	មិនមាន	មិនមាន	មិនមាន	មិនមាន	មិនមាន	មិនមាន	មិនមាន	មិនមាន	មិនមាន
ឥណទានសរុប	មិនមាន	មិនមាន	មិនមាន	មិនមាន	មិនមាន	មិនមាន	មិនមាន	មិនមាន	មិនមាន	មិនមាន	មិនមាន
សមតុល្យ											
លទ្ធកម្ម និងការលក់ប្តូររដ្ឋប្រាក់សកម្មមិនមែន											
ផលិតកម្ម និងមិនមែនហិរញ្ញវត្ថុ	មិនមាន	មិនមាន	មិនមាន	មិនមាន	មិនមាន	មិនមាន	មិនមាន	មិនមាន	មិនមាន	មិនមាន	មិនមាន
បង្វែរដើមទុន	២៨២	២៨៥	២៨១	១.១២៨	២៩៣	២៩៨	៣០០	២៩៥	១.១៨៦	១៩៤	១៩៨
រដ្ឋាភិបាលទូទៅ	២៨២	២៨៥	២៨១	១.១២៨	២៩៣	២៩៨	៣០០	២៩៥	១.១៨៦	១៩៤	១៩៨
សាជីវកម្មហិរញ្ញវត្ថុ និងមិនមែនហិរញ្ញវត្ថុ*	មិនមាន	មិនមាន	មិនមាន	មិនមាន	មិនមាន	មិនមាន	មិនមាន	មិនមាន	មិនមាន	មិនមាន	មិនមាន
សមតុល្យគណនីដើមទុន	២៨២	២៨៥	២៨១	១.១២៨	២៩៣	២៩៨	៣០០	២៩៥	១.១៨៦	១៩៤	១៩៨
*សាជីវកម្មហិរញ្ញវត្ថុ និងមិនមែនហិរញ្ញវត្ថុ ស្ថាប័នមិនមែនរដ្ឋប្រាក់ចំណេញដែលបម្រើដល់អង្គការក្រសួង											
អត្រាប្តូរប្រាក់ (រៀល/ដុល្លារ)	៤.០៤៧	៤.០៩៤	៤.០៣៧	៤.០៤៩	៣.៩៩៨	៤.០៦៦	៤.០៩២	៤.០២៥	៤.០៤៥	៣.៩៩៩	៤.០៧៥

តារាង៧ ៖ ជំរឿនទូទាត់ "គណនីហិរញ្ញវត្ថុ"

គិតជាប៊ីលានរៀល

គណនីហិរញ្ញវត្ថុ	ត្រីមាស-១៧	ត្រីមាស-១៧	ត្រីមាស-១៧	២០១៧	ត្រីមាស-១៨	ត្រីមាស-១៨	ត្រីមាស-១៨	ត្រីមាស-១៨	២០១៨	ត្រីមាស-១៩	ត្រីមាស-១៩
កម្ពុជាវិនិយោគ នៅក្រៅប្រទេស											
(ទ្រព្យសកម្មហិរញ្ញវត្ថុសុទ្ធ)											
វិនិយោគផ្ទាល់នៅក្រៅប្រទេស	១១៦	១១០	១៥២	៤៦៥	៩៩	១៧៦	១០៩	១១៨	៥០២	៩០	១២០
វិនិយោគលើធនបត្រនៅក្រៅប្រទេស	៣	៤	៤	២២	៣៧	៨	១២	១១៤	១៧១	៤៥	១៧៦
វិនិយោគផ្សេងទៀតនៅក្រៅប្រទេស	-២៥៦	២៣៨	១.០២៩	៨១៦	-៣៩	-២.៣៩៨	៤១០	-១.៣៩១	-៣.៤១៨	-១.៧០៩	-២.៤៦៦
ទ្រព្យសកម្មជាទុនបម្រុងបរទេស*	២.២៥៦	១.៧៣១	១.១០៥	៦.៦០៧	៣០៦	១.៤៩១	១.១៤៤	២.៩០៥	៥.៨៤៦	១.៧៣៧	២.៥៥៦
សរុប	២.១២០	២.០៨៣	២.២៩០	៧.៩១០	៤០៤	-៧២៣	១.៦៧៥	១.៧៤៥	៣.១០១	១៦២	៣៨៦
ការវិនិយោគ នៅកម្ពុជា											
(ទ្រព្យសកម្មសុទ្ធ)											
វិនិយោគផ្ទាល់នៅកម្ពុជា	២.៤២៦	២.៦៩៦	៣.១២២	១១.២៨៤	៣.៤០២	៣.៤៣០	៣.២១១	២.៩៥២	១២.៩៩៤	៣.៦៨៥	៣.៧៩២
វិនិយោគលើធនបត្រនៅកម្ពុជា	មិនមាន	មិនមាន	មិនមាន	មិនមាន	មិនមាន	មិនមាន	មិនមាន	មិនមាន	មិនមាន	មិនមាន	មិនមាន
វិនិយោគផ្សេងទៀតនៅកម្ពុជា	១.២៦៥	៥៨៩	១.០៧៩	២.៤៨៦	-១.១៣១	០	-១៤៥	១.៥៨៦	៣១០	-៥០	២.០០៣
សរុប	៣.៦៩១	៣.២៨៥	៤.២០១	១៣.៧៧០	២.២៧១	៣.២៨៥	៣.០៦៦	៤.៥៣៨	១៣.៣១៤	៣.៦៣៥	៥.៧៩៥
សមតុល្យ											
(ទ្រព្យសកម្មសុទ្ធដកទ្រព្យសកម្មសុទ្ធ)											
វិនិយោគផ្ទាល់	-២.៣១០	-២.៥៨៥	-២.៩៧០	-១០.៤១៩	-៣.៣០៣	-៣.២៥៤	-៣.១០២	-២.៨៣៤	-១២.៤៩៣	-៣.៥៩៥	-៣.៦៧៣
វិនិយោគលើធនបត្រ	៣	៤	៤	២២	៣៧	៨	១២	១១៤	១៧១	៤៥	១៧៦
វិនិយោគផ្សេងទៀត	-១.៥២១	-៣៥១	-៥០	-១.៧៧០	១.០៩២	-២.៣៩៧	៥៥៥	-២.៩៧៧	-៣.៧២៨	-១.៦៥៤	-៤.៤៦៩
ទ្រព្យសកម្មជាទុនបម្រុងបរទេស*	២.២៥៦	១.៧៣១	១.១០៥	៦.៦០៧	៣០៦	១.៤៩១	១.១៤៤	២.៩០៥	៥.៨៤៦	១.៧៣៧	២.៥៥៦
សមតុល្យគណនីហិរញ្ញវត្ថុ	-១.៥២១	-១.២០២	-១.៩១១	-៤.៥៥០	-១.៨៦៨	-៤.១៥២	-១.៣៩១	-២.៧៩២	-១០.២០៣	-៣.៤៧២	-៥.៤០៩
*រាប់បញ្ចូលមាស និងសិទ្ធិដកពិសេស											
អត្រាប្តូរប្រាក់ (រៀល/ដុល្លារ)	៤.០៤៧	៤.០៩៤	៤.០៣៧	៤.០៤៩	៣.៩៩៨	៤.០៦៦	៤.០៩២	៤.០២៥	៤.០៤៥	៣.៩៩៩	៤.០៧៥

តារាង ៖ ស្ថានភាពវិនិយោគអន្តរជាតិ

គិតជាប៊ីលានរៀល

ស្ថានភាពវិនិយោគអន្តរជាតិ	ត្រីម-១៧	ត្រីម-១៧	ត្រីម-១៧	២០១៧	ត្រីម-១៨	ត្រីម-១៨	ត្រីម-១៨	ត្រីម-១៨	២០១៨	ត្រីម-១៩	ត្រីម-១៩
ទ្រព្យសកម្មសរុប	៦៧.៤២៤	៦៩.០៤៣	៧០.៣៤៩	៧០.៣៤៩	៧០.២១៣	៦៩.៦៩០	៧១.៨៧០	៧៣.០៧៧	៧៣.០៧៧	៧២.៤៤៩	៧២.៦៧២
វិនិយោគផ្ទាល់	២.៧០១	២.៧៨៤	២.៩២៩	២.៩២៩	៣.០០១	៣.២២៣	៣.៣៤៤	៣.៤១៣	៣.៤១៣	៣.៣៨៣	៣.៥៤៥
ភាគហ៊ុន	២.៧០១	២.៧៨៤	២.៩២៩	២.៩២៩	៣.០០១	៣.២២៣	៣.៣៤៤	៣.៤១៣	៣.៤១៣	៣.៣៨៣	៣.៥៤៥
បំណុល	មិនមាន	មិនមាន	មិនមាន	មិនមាន	មិនមាន	មិនមាន	មិនមាន	មិនមាន	មិនមាន	មិនមាន	មិនមាន
វិនិយោគលើផលបត្រ	២.១៥២	២.១៣៩	២.១៣៥	២.១៣៥	២.១៥២	២.១៥៤	២.២១៦	២.២៩៥	២.២៩៥	២.២២៥	២.៤២៤
ភាគហ៊ុន	១.៧៣៧	១.៧២៧	១.៧២២	១.៧២២	១.៧៣៧	១.៧៣៧	១.៧៨៣	១.៧៨៣	១.៧៨៣	១.៧៦៦	១.៨០៣
បំណុល	៤១៥	៤១២	៤១២	៤១២	៤១៥	៤១៧	៤៣៣	៥១២	៥១២	៤៥៩	៦២១
និស្សន្ទហិរញ្ញវត្ថុ	មិនមាន	មិនមាន	មិនមាន	មិនមាន	មិនមាន	មិនមាន	មិនមាន	មិនមាន	មិនមាន	មិនមាន	មិនមាន
វិនិយោគផ្សេងទៀត	៣០.៤២០	២៩.៨៣៤	២៩.៩៣០	២៩.៩៣០	២៩.៣៦៥	២៧.៣៧៥	២៩.០៧០	២៦.៦១២	២៦.៦១២	២៩.១៦៤	២១.៦៥៤
ហ៊ុនផ្សេងទៀត	មិនមាន	មិនមាន	មិនមាន	មិនមាន	មិនមាន	មិនមាន	មិនមាន	មិនមាន	មិនមាន	មិនមាន	មិនមាន
ប្រាក់បញ្ញើ និងរូបិយវត្ថុ	២៨.០២២	២៧.៥៣៩	២៧.៩៩៨	២៧.៩៩៨	២៧.៤៧៧	២៥.៧៤៥	២៦.៣៦៦	២៤.៦៥៤	២៤.៦៥៤	២៦.៦៦៦	១៩.៩៩៨
ប្រាក់កម្ចី	មិនមាន	មិនមាន	មិនមាន	មិនមាន	មិនមាន	មិនមាន	មិនមាន	មិនមាន	មិនមាន	មិនមាន	មិនមាន
ឥណទាន និងបុរេប្រទានពាណិជ្ជកម្ម	មិនមាន	មិនមាន	មិនមាន	មិនមាន	មិនមាន	មិនមាន	មិនមាន	មិនមាន	មិនមាន	មិនមាន	មិនមាន
គណនីត្រូវទារផ្សេងទៀត	២.៣៩៨	២.៣០០	១.៩៤២	១.៩៤២	១.៨៨៨	១.៦៣០	១.៧០៣	១.៩៥៣	១.៩៥៣	១.៩១៤	១.៦៥៦
ទ្រព្យសកម្មជាទុនបម្រុងបរទេស	៣២.១៥១	៣៤.២៧៧	៣៥.៣៥៦	៣៥.៣៥៦	៣៥.៦៩៦	៣៦.៨៩៨	៣៨.២៣៦	៤០.៧៥៤	៤០.៧៥៤	៤២.៦៧៨	៤៦.០៤៤
ទ្រព្យអកម្មសរុប	១២១.២៧៧	១២៦.១៨៧	១៣០.៥២៧	១៣០.៥២៧	១៣២.៥២២	១២៧.២៣៥	១២៧.២៥៩	១២៧.២៥៩	១២៧.២៥៩	១២៧.០៦០	១២៦.១០៧
វិនិយោគផ្ទាល់	៧៧.៥៤៥	៧៩.៣៥៤	៨៤.១២១	៨៤.១២១	៨៦.៦៨៧	៩១.៤៨០	៩៥.១៨៦	៩៧.០៧០	៩៧.០៧០	១០០.៦១១	១០៥.៥៣៤
ភាគហ៊ុន	៧៧.៥៤៥	៧៩.៦៣០	៨២.០១១	៨២.០១១	៨៤.៩៨២	៨៩.៧៤៤	៩៣.៤៤៦	៩៥.៣៥៤	៩៥.៣៥៤	៩៨.៩០០	១០៣.៨០៥
បំណុល	១.៧៥២	១.៧២៧	១.៧២១	១.៧២១	១.៧០៥	១.៧៣២	១.៧៨០	១.៧១៣	១.៧១៣	១.៧១១	១.៧៣៣
វិនិយោគលើផលបត្រ	មិនមាន	មិនមាន	មិនមាន	មិនមាន	មិនមាន	មិនមាន	មិនមាន	មិនមាន	មិនមាន	មិនមាន	មិនមាន
ភាគហ៊ុន	មិនមាន	មិនមាន	មិនមាន	មិនមាន	មិនមាន	មិនមាន	មិនមាន	មិនមាន	មិនមាន	មិនមាន	មិនមាន
បំណុល	មិនមាន	មិនមាន	មិនមាន	មិនមាន	មិនមាន	មិនមាន	មិនមាន	មិនមាន	មិនមាន	មិនមាន	មិនមាន
និស្សន្ទហិរញ្ញវត្ថុ	មិនមាន	មិនមាន	មិនមាន	មិនមាន	មិនមាន	មិនមាន	មិនមាន	មិនមាន	មិនមាន	មិនមាន	មិនមាន
វិនិយោគផ្សេងទៀត	៤៣.៧២៥	៤៤.៨២៩	៤៦.៤០៦	៤៦.៤០៦	៤៥.៨៣៥	៤១.៧៥៥	៤២.០៧៣	៤៣.១៩៣	៤៣.១៩៣	៤៣.៧៤៤	៤៥.៥៥៩
ហ៊ុនផ្សេងទៀត	មិនមាន	មិនមាន	មិនមាន	មិនមាន	មិនមាន	មិនមាន	មិនមាន	មិនមាន	មិនមាន	មិនមាន	មិនមាន
ប្រាក់បញ្ញើ និងរូបិយវត្ថុ	៧.១៩០	៧.១០១	៧.១៧៩	៧.១៧៩	៧.០៥៥	៧.៧៣០	៨.៧៣៤	៩.៥០៤	៩.៥០៤	១០.២០៣	១០.៨១៩
ប្រាក់កម្ចី	៣២.៥៣៥	៣៧.៥៥២	៣៩.២២៧	៣៩.២២៧	៣៨.៧៨០	៣៤.០២៥	៣៣.៣៤១	៣៣.៦៨៩	៣៣.៦៨៩	៣៣.៣១០	៣៤.៧៤០
ឥណទាន និងបុរេប្រទានពាណិជ្ជកម្ម	មិនមាន	មិនមាន	មិនមាន	មិនមាន	មិនមាន	មិនមាន	មិនមាន	មិនមាន	មិនមាន	មិនមាន	មិនមាន
គណនីត្រូវទារផ្សេងទៀត	៤.៥៥៥	៥.១៧៦	៥.៦០៦	៥.៦០៦	៥.៥៣៥	៦.០២៥	៦.០២៥	៥.៥៥៥	៥.៥៥៥	៥.៥៥៥	៥.៦៧៥
ស្ថានភាពវិនិយោគអន្តរជាតិសុទ្ធ	-៥៣.៨៥៣	-៥៧.១៤៤	-៦០.១៧៨	-៦០.១៧៨	-៦២.៣០៩	-៧៣.៥៤៥	-៧៥.៣៨៩	-៧៥.៣៨៩	-៧៥.៣៨៩	-៧៥.៣៨៩	-៧៥.៣៨៩
វិនិយោគផ្ទាល់	-៧៧.៨៤៥	-៧៩.៥៧០	-៨៤.១៩៣	-៨៤.១៩៣	-៨៦.៦៨៦	-៩១.៤៨០	-៩៥.១៨៦	-៩៧.០៧០	-៩៧.០៧០	-៩៨.៦១១	-១០៥.៥៣៤
ភាគហ៊ុន	-៧៧.៨៤៥	-៧៩.៦៣០	-៨២.០១១	-៨២.០១១	-៨៤.៩៨២	-៨៩.៧៤៤	-៩៣.៤៤៦	-៩៥.៣៥៤	-៩៥.៣៥៤	-៩៨.៩០០	-១០៣.៨០៥
បំណុល	១.៧៥២	១.៧២៧	១.៧២១	១.៧២១	១.៧០៥	១.៧៣២	១.៧៨០	១.៧១៣	១.៧១៣	១.៧១១	១.៧៣៣
វិនិយោគលើផលបត្រ	មិនមាន	មិនមាន	មិនមាន	មិនមាន	មិនមាន	មិនមាន	មិនមាន	មិនមាន	មិនមាន	មិនមាន	មិនមាន
ភាគហ៊ុន	មិនមាន	មិនមាន	មិនមាន	មិនមាន	មិនមាន	មិនមាន	មិនមាន	មិនមាន	មិនមាន	មិនមាន	មិនមាន
បំណុល	មិនមាន	មិនមាន	មិនមាន	មិនមាន	មិនមាន	មិនមាន	មិនមាន	មិនមាន	មិនមាន	មិនមាន	មិនមាន
និស្សន្ទហិរញ្ញវត្ថុ	មិនមាន	មិនមាន	មិនមាន	មិនមាន	មិនមាន	មិនមាន	មិនមាន	មិនមាន	មិនមាន	មិនមាន	មិនមាន
វិនិយោគផ្សេងទៀត	-១៣.៣០៦	-១៤.៩៩១	-១៦.៤០៦	-១៦.៤០៦	-១៦.៤០៦	-១៦.៧៨០	-១៦.៧៨០	-១៦.៧៨០	-១៦.៧៨០	-១៦.៧៨០	-១៦.៧៨០
ហ៊ុនផ្សេងទៀត	មិនមាន	មិនមាន	មិនមាន	មិនមាន	មិនមាន	មិនមាន	មិនមាន	មិនមាន	មិនមាន	មិនមាន	មិនមាន
ប្រាក់បញ្ញើ និងរូបិយវត្ថុ	២០.៨៣២	២០.៨៣៤	២០.៨៣៤	២០.៨៣៤	២០.៨៣២	២០.៨៣២	២០.៨៣២	២០.៨៣២	២០.៨៣២	២០.៨៣២	២០.៨៣២
ប្រាក់កម្ចី	-៣២.៥៣៥	-៣៧.៥៥២	-៣៩.២២៧	-៣៩.២២៧	-៣៨.៧៨០	-៣៤.០២៥	-៣៣.៣៤១	-៣៣.៦៨៩	-៣៣.៦៨៩	-៣៣.៣១០	-៣៤.៧៤០
ឥណទាន និងបុរេប្រទានពាណិជ្ជកម្ម	មិនមាន	មិនមាន	មិនមាន	មិនមាន	មិនមាន	មិនមាន	មិនមាន	មិនមាន	មិនមាន	មិនមាន	មិនមាន
គណនីត្រូវទារ/ត្រូវសងផ្សេងទៀត	-១.៨៥៥	-២.៤៧៧	-៣.៧១០	-៣.៧១០	-៣.៦៤៥	-៤.០២៥	-៤.០២៥	-៤.០២៥	-៤.០២៥	-៤.០២៥	-៤.០២៥
ទ្រព្យសកម្មជាទុនបម្រុងបរទេស	៣២.១៥១	៣៤.២៧៧	៣៥.៣៥៦	៣៥.៣៥៦	៣៥.៦៩៦	៣៦.៨៩៨	៣៨.២៣៦	៤០.៧៥៤	៤០.៧៥៤	៤២.៦៧៨	៤៦.០៤៤
អត្រាប្តូរប្រាក់ (រៀល/ដុល្លារ)	៤.០៨៦	៤.០៥៣	៤.០៣៧	៤.០៣៧	៤.០០០	៤.០៦៣	៤.០៨២	៤.០១៤	៤.០១៤	៤.០១៤	៤.០៦៦

តារាង ៖ បំណុលក្រៅប្រទេស បែងចែកតាមប្រភេទ

គិតជាប៊ីលានរៀល

បំណុលក្រៅប្រទេស	ត្រីម-១៧	ត្រីម-១៧	ត្រីម-១៧	២០១៧	ត្រីម-១៨	ត្រីម-១៨	ត្រីម-១៨	ត្រីម-១៨	២០១៨	ត្រីម-១៩	ត្រីម-១៩
រដ្ឋាភិបាលទូទៅ	២៥.៤៧១	២៦.១៤៣	២៦.៩២២	២៦.៩២២	២៧.៣៣៤	២៧.៨៨៦	២៨.០៤២	២៨.២១៣	២៨.២១៣	២៨.៦០២	២៩.៤៨៩
ប្រាក់បញ្ញើ និងរូបិយវត្ថុ	មិនមាន	មិនមាន	មិនមាន	មិនមាន	មិនមាន	មិនមាន	មិនមាន	មិនមាន	មិនមាន	មិនមាន	មិនមាន
មូលបត្របំណុល	មិនមាន	មិនមាន	មិនមាន	មិនមាន	មិនមាន	មិនមាន	មិនមាន	មិនមាន	មិនមាន	មិនមាន	មិនមាន
ប្រាក់កម្ចី	២៥.៤៧១	២៦.១៤៣	២៦.៩២២	២៦.៩២២	២៧.៣៣៤	២៧.៨៨៦	២៨.០៤២	២៨.២១៣	២៨.២១៣	២៨.៦០២	២៩.៤៨៩
បំណុលត្រូវសងផ្សេងទៀត	មិនមាន	មិនមាន	មិនមាន	មិនមាន	មិនមាន	មិនមាន	មិនមាន	មិនមាន	មិនមាន	មិនមាន	មិនមាន
ធនាគារ ជាតិ នៃ កម្ពុជា	៣៩១	៣៨៨	៣៧១	៣៧១	៣៧៣	៣៨៩	៣៩១	៣៨៣	៣៨៣	៣៨២	៣៨៧
ប្រាក់បញ្ញើ និងរូបិយវត្ថុ	មិនមាន	មិនមាន	មិនមាន	មិនមាន	មិនមាន	មិនមាន	មិនមាន	មិនមាន	មិនមាន	មិនមាន	មិនមាន
មូលបត្របំណុល	មិនមាន	មិនមាន	មិនមាន	មិនមាន	មិនមាន	មិនមាន	មិនមាន	មិនមាន	មិនមាន	មិនមាន	មិនមាន
ប្រាក់កម្ចី	មិនមាន	មិនមាន	មិនមាន	មិនមាន	មិនមាន	មិនមាន	មិនមាន	មិនមាន	មិនមាន	មិនមាន	មិនមាន
បំណុលត្រូវសងផ្សេងទៀត	៣៩១	៣៨៨	៣៧១	៣៧១	៣៧៣	៣៨៩	៣៩១	៣៨៣	៣៨៣	៣៨២	៣៨៧
សាធិកម្មទទួលប្រាក់បញ្ញើ*	១៧.៨៦៦	១៨.២៩៤	១៩.០៩១	១៩.០៩១	១៨.១០៣	២៣.៤៧៨	២៣.៦៣៩	២៤.៥៩៧	២៤.៥៩៧	២៤.៤៦៥	២៥.៦៨៣
ប្រាក់បញ្ញើ និងរូបិយវត្ថុ	៧.១៩០	៧.១០១	៧.១៧៩	៧.១៧៩	៧.០៥៥	៧.៧៣០	៨.៧៣៤	៩.៥០៨	៩.៥០៨	១០.២០៣	១០.៨១៩
មូលបត្របំណុល	មិនមាន	មិនមាន	មិនមាន	មិនមាន	មិនមាន	មិនមាន	មិនមាន	មិនមាន	មិនមាន	មិនមាន	មិនមាន
ប្រាក់កម្ចី	៦.៨១២	៦.៤០៩	៦.៦១៣	៦.៦១៣	៥.៩១២	៩.៨២៤	៩.២៧៧	៩.៦១៣	៩.៦១៣	៨.៧០៨	៩.៥៧៩
បំណុលត្រូវសងផ្សេងទៀត	៣.៨៦៤	៤.៣៨៤	៥.២៩៩	៥.២៩៩	៥.១៣៦	៥.៩២៤	៥.៦២៤	៥.៤៧៦	៥.៤៧៦	៥.៥៥៤	៥.២៨៥
បំណុលក្រៅប្រទេស (ដុល)	៤៣.៧២៧	៤៤.៨២៦	៤៦.៣៨៣	៤៦.៣៨៣	៤៥.៨១០	៥១.៧៥៣	៥២.០៧២	៥៣.១៩៣	៥៣.១៩៣	៥៣.៤៥៩	៥៥.៥៥៩
*សាធិកម្មទទួលប្រាក់បញ្ញើលើកលែងធនាគារជាតិ នៃ កម្ពុជា											
អត្រាប្តូរប្រាក់ (រៀល/ដុល្លារ)	៤.០៨៦	៤.០៥៣	៤.០៣៧	៤.០៣៧	៤.០០០	៤.០៦៣	៤.០៨២	៤.០១៨	៤.០១៨	៤.០១៥	៤.០៦៦

តារាង១០ ៖ អនុបាតជញ្ជីងទូទាត់

អនុបាតជញ្ជីងទូទាត់	ក្រី២-១៧	ក្រី៣-១៧	ក្រី៤-១៧	២០១៧	ក្រី១-១៨	ក្រី២-១៨	ក្រី៣-១៨	ក្រី៤-១៨	២០១៨	ក្រី១-១៩	ក្រី២-១៩
ការនាំចេញធៀបនឹងគណនីចរន្ត (ឥណទាន)	៦២,០%	៦៥,០%	៦១,៤%	៦១,៨%	៥៨,៥%	៦៣,១%	៦៧,០%	៥៩,៦%	៦២,២%	៥៩,២%	៦២,៦%
ការនាំចូលធៀបនឹងគណនីចរន្ត (ឥណទាន)	៧៧,៣%	៧៧,៤%	៧៨,២%	៧៧,៦%	៧៧,៤%	៧៩,៥%	៧៩,៦%	៧៨,៩%	៧៨,៩%	៧៩,១%	៨០,៥%
ការនាំចេញទំនិញនិងសេវាធៀបនឹង ជ.ស.ស.	៦៧,១%	៧៧,៨%	៧៥,៥%	៧២,៣%	៧១,១%	៧១,៤%	៨៥,១%	៧៥,៦%	៧៥,៩%	៧២,០%	៧២,៨%
ការនាំចូលទំនិញនិងសេវាធៀបនឹង ជ.ស.ស.	៧៩,០%	៨៨,២%	៨៦,៥%	៨៣,៣%	៨២,៨%	៩១,២%	៩៥,៥%	៩១,៧%	៩០,១%	៨៦,១%	៩៦,០%
ចំណូលពីការវិនិយោគធៀបនឹងគណនីចរន្ត (ឥណទាន)	០,៩%	០,៩%	១,០%	០,៩%	១,០%	១,២%	១,១%	១,៥%	១,២%	១,៦%	១,៣%
ចំណូលពីការវិនិយោគធៀបនឹងគណនីចរន្ត (ឥណទាន)	៦,៨%	៦,៩%	៦,៤%	៦,៩%	៧,៧%	៦,៦%	៧,៣%	៧,១%	៧,២%	៨,២%	៧,១%
សមតុល្យគណនីរដ្ឋប្រាក់ ជ.ស.ស.	-៨,៧%	-៧,៨%	-៨,១%	-៨,២%	-១០,០%	-១៧,២%	-៨,០%	-១៤,១%	-១២,៣%	-១៣,៩%	-២២,៨%
ទុនបម្រុងបរទេសធៀបនឹងការនាំចូលទំនិញនិងសេវា	៥,៥	៥,៣	៥,៥	៥,៧	៥,៣	៤,៩	៤,៩	៥,៤	៥,៥	៥,៥	៥,៣

កំណត់បន្ទាញបច្ចេកទេស

ទស្សនាទាន និងនិយមន័យ

ស្ថិតិជញ្ជីងទូទាត់ (BOP) និងស្ថិតិស្ថានភាពវិនិយោគអន្តរជាតិ (IIP) ត្រូវបានចងក្រងដោយ ការិយាល័យស្ថិតិជញ្ជីងទូទាត់នៃនាយកដ្ឋានស្ថិតិ នៃធនាគារជាតិនៃកម្ពុជា និងបោះផ្សាយជារៀងរាល់ ត្រីមាស ជារូបិយវត្ថុ (គិតជាប៊ីលានរៀល)។ ចាប់ពីត្រីមាសទី១ ឆ្នាំ២០១៩ តទៅ ធនាគារជាតិនៃកម្ពុជា នឹងផ្សព្វផ្សាយទិន្នន័យស្ថិតិជញ្ជីងទូទាត់ (BOP) និងស្ថានភាពវិនិយោគអន្តរជាតិ (IIP) តាមវិធីសាស្ត្រ ចងក្រងស្ថិតិជញ្ជីងទូទាត់និងស្ថានភាពវិនិយោគអន្តរជាតិបោះពុម្ពលើកទី៦ (BPM6) ក្នុងឆ្នាំ២០០៩ របស់មូលនិធិរូបិយវត្ថុអន្តរជាតិ (IMF)។

ស្ថិតិនេះគ្របដណ្តប់រាល់ប្រតិបត្តិការសេដ្ឋកិច្ចរបស់អង្គការសេដ្ឋកិច្ចទាំងអស់ រួមមាន រដ្ឋាភិបាលទូទៅ ធនាគារកណ្តាល គ្រឹះស្ថានហិរញ្ញវត្ថុទទួលប្រាក់បញ្ញើ គ្រឹះស្ថានហិរញ្ញវត្ថុផ្សេងទៀត សហគ្រាសអាជីវកម្ម អង្គការគ្រួសារ និងគ្រឹះស្ថានមិនរកប្រាក់ចំណេញបម្រើអង្គការគ្រួសារជា និវាសនរបស់ប្រទេសកម្ពុជាជាមួយនឹងអនិវាសន។ គ្រប់ប្រតិបត្តិការត្រូវបានកត់ត្រាតាមថ្លៃទីផ្សារ ក្នុងករណីដែលអាចធ្វើទៅបាន និងកត់ត្រាលើមូលដ្ឋានបូកបង្ហូរពូន។ ជាក់ស្តែង ដោយសារពុំមាន ប្រភពទិន្នន័យគ្រប់គ្រាន់ ទិន្នន័យនិងចំណាត់មួយចំនួនត្រូវបានប៉ាន់ស្មានដើម្បីបំពេញបន្ថែម។ ទិន្នន័យ ពាណិជ្ជកម្មទំនិញត្រូវបានប្រមូលពី អគ្គនាយកដ្ឋានគយនិងរដ្ឋាករកម្ពុជា នៃក្រសួងសេដ្ឋកិច្ចនិង ហិរញ្ញវត្ថុ។ ដោយការនាំចេញកត់ត្រាតាមមូលដ្ឋាន F.O.B ខណៈការនាំចូលដែលមានតម្លៃ C.I.F ត្រូវ បានកែតម្រូវទៅជាតម្លៃ F.O.B។ ទិន្នន័យរដ្ឋបាលផ្សេងទៀត ជាពិសេសទិន្នន័យសម្រាប់ផ្នែកសេវា ចំណូលបឋម និងចំណូលបន្ទាប់បន្សំ ត្រូវបានកត់ត្រានៅពេលប្រតិបត្តិការសេដ្ឋកិច្ចកើតឡើង ឬផ្អែកលើ មូលដ្ឋានបូកបង្ហូរពូន ស្របពេលដែលទិន្នន័យផ្សេងទៀតដែលមិនអាចរកបានពីទិន្នន័យរដ្ឋបាលត្រូវបាន យកពីប្រព័ន្ធរាយការណ៍ប្រតិបត្តិការអន្តរជាតិ (ITRS) ដែលកត់ត្រាតាមមូលដ្ឋានសាច់ប្រាក់ និង ទិន្នន័យប៉ាន់ស្មានពីការធ្វើអង្កេត (ប្រសិនបើមាន)។ ដូចគ្នានេះដែរ ប្រតិបត្តិការហិរញ្ញវត្ថុក៏ត្រូវបាន កត់ត្រានៅពេលមានប្រតិបត្តិការសេដ្ឋកិច្ចកើតឡើង ឬតាមមូលដ្ឋានបូកបង្ហូរពូន។ ការកត់ត្រាបំណុល ហួសកាលកំណត់ត្រូវបានធ្វើឡើងស្របតាមស្តង់ដារនៃវិធីសាស្ត្រចងក្រងស្ថិតិជញ្ជីងទូទាត់ និង ស្ថានភាពវិនិយោគអន្តរជាតិ បោះពុម្ពលើកទី៦ របស់មូលនិធិរូបិយវត្ថុអន្តរជាតិ។

ទន្ទឹមនេះដែរ ការចងក្រងស្ថិតិជញ្ជីងទូទាត់ និងស្ថិតិស្ថានភាពវិនិយោគអន្តរជាតិ ក៏នៅមាន បញ្ហាប្រឈមមួយចំនួនផងដែរ។ ចំពោះគណនីចរន្ត អ្នកចងក្រងស្ថិតិបានជួបនូវការលំបាកដូចជា (១) ការប្រមូលទិន្នន័យទំនិញដែលពុំបានឆ្លងកាត់តាមគយ (២) ទិន្នន័យសេវាផ្សេងៗ និងចំណូលបឋម ដែលទទួលបានពីទិន្នន័យរដ្ឋបាលមួយចំនួនមានតែជាទិន្នន័យប្រចាំឆមាស ឬប្រចាំឆ្នាំ និងតាមរយៈ ការអង្កេតម្តងម្កាល និង (៣) ប្រភពទិន្នន័យព័ត៌មានអំពីចំណូលបន្ទាប់បន្សំក្រោមទម្រង់ជាការបង្វែរ ឯកជន បង្វែរផ្លូវការ និងបង្វែរដើមទុន នៅមានកម្រិត។ ដូចគ្នានេះ ទិន្នន័យផ្នែកស្ថានភាពវិនិយោគ អន្តរជាតិក៏នៅមានកម្រិតនៅឡើយ ដូចជាស្ថិតិវិនិយោគផ្ទាល់បរទេស និងវិនិយោគផ្សេងទៀតរបស់ ផ្នែកឯកជន និងវិនិយោគរបស់និវាសនកម្ពុជាទៅក្រៅប្រទេស ដោយសារកង្វះខាតប្រភពទិន្នន័យ។ បច្ចុប្បន្ន ស្ថិតិវិនិយោគផ្ទាល់បរទេសគឺពឹងផ្អែកទាំងស្រុងទៅលើទិន្នន័យរដ្ឋបាល ប៉ុន្តែជាស្តង់ដារ

ទិន្នន័យនេះត្រូវបានចងក្រងដោយផ្អែកលើលទ្ធផលអង្កេតជាទៀងទាត់។ ដូចគ្នានេះ ការចងក្រងស្ថិតិវិនិយោគបរទេសផ្អែកលើប្រភពដើមរបស់វិនិយោគិនបរទេសនៅមានកម្រិតនៅឡើយ។ ចំពោះស្ថិតិស្ថានភាពបំណុលបរទេស ទិន្នន័យបច្ចុប្បន្នមានត្រឹមតែស្ថានភាពបំណុលផ្នែករដ្ឋាភិបាល និងវិស័យធនាគារតែប៉ុណ្ណោះ ខណៈស្ថានភាពបំណុលក្រៅប្រទេសរបស់វិស័យឯកជនក្រៅពីធនាគារមិនទាន់មានទិន្នន័យនៅឡើយ។

ការនាំចេញ និងការនាំចូលទំនិញ

ការប៉ាន់ស្មានសម្រាប់ផ្នែកពាណិជ្ជកម្មទំនិញទូទៅ ត្រូវបានធ្វើឡើងសម្រាប់ការនាំចេញ និងការនាំចូលទំនិញជាប់ពន្ធ និងរួចពន្ធ ព្រមទាំងការធ្វើពាណិជ្ជកម្មទំនិញក្រៅផ្លូវការផងដែរ។

ការនាំចេញទំនិញ ត្រូវបានប៉ាន់ស្មានតាមប្រភេទមុខទំនិញសំខាន់ៗ ដូចជា ការនាំចេញផលិតផលកាត់ដេរ (សម្លៀកបំពាក់ ស្បែកជើង ទំនិញសម្រាប់ធ្វើដំណើរ និងផលិតផលកាត់ដេរផ្សេងទៀត) ផលិតផលកម្មស្ថាប័នក្រៅពីកាត់ដេរ (បន្លាស់យានយន្ត គ្រឿងបរិក្ខារអគ្គិសនី កង់ និងផលិតផលកម្មស្ថាប័នផ្សេងទៀត) ផលិតផលកសិកម្ម (កៅស៊ូ អង្ករ និងផលិតផលកសិកម្មផ្សេងទៀត) និងការនាំចេញបន្ត ដោយផ្អែកលើទិន្នន័យទទួលបានពី អគ្គនាយកដ្ឋានគយនិងរដ្ឋាករកម្ពុជា នៃក្រសួងសេដ្ឋកិច្ចនិងហិរញ្ញវត្ថុ គួបផ្សំជាមួយនឹងការប៉ាន់ស្មានបំពេញបន្ថែមលើពាណិជ្ជកម្មក្រៅផ្លូវការតាមរយៈការសង្កេតពាណិជ្ជកម្មតាមព្រំដែន និង ទិន្នន័យបន្ថែមពីក្រសួង-ស្ថាប័នពាក់ព័ន្ធនិងប្រទេសដៃគូពាណិជ្ជកម្ម។

ការនាំចូលទំនិញ ត្រូវបានប៉ាន់ស្មានតាមមុខទំនិញសំខាន់ៗដូចជា ការនាំចូលវត្ថុធាតុដើមសម្រាប់វិស័យកាត់ដេរ សម្ភារៈនិងបរិក្ខារសំណង់ យានយន្ត ប្រេងឥន្ធនៈ ម្ហូបអាហារនិងភេសជ្ជៈ មាសមិនមែនរូបិយវត្ថុ និងទំនិញផ្សេងទៀត ដោយផ្អែកតាមទិន្នន័យទទួលបានពីអគ្គនាយកដ្ឋានគយនិងរដ្ឋាករកម្ពុជា នៃក្រសួងសេដ្ឋកិច្ចនិងហិរញ្ញវត្ថុ ពីតម្លៃ C.I.F ទៅជាតម្លៃ F.O.B គួបផ្សំជាមួយនឹងការប៉ាន់ស្មានបំពេញបន្ថែមលើពាណិជ្ជកម្មក្រៅផ្លូវការ តាមរយៈការសង្កេតពាណិជ្ជកម្មតាមព្រំដែន និង ទិន្នន័យបន្ថែមពីក្រសួង-ស្ថាប័នពាក់ព័ន្ធ ព្រមទាំងទិន្នន័យរបស់ប្រទេសដៃគូពាណិជ្ជកម្ម។

សេវា

ថ្លៃឈ្នួលដឹកជញ្ជូនត្រូវបានប៉ាន់ស្មានស្មើនឹង ៩% នៃតម្លៃនាំចូល C.I.F ស្របពេលដែលថ្លៃធានារ៉ាប់រងស្មើនឹង ១% នៃតម្លៃនាំចូល C.I.F។ ថ្លៃឈ្នួលដឹកជញ្ជូនសម្រាប់ការនាំចូលនិងការនាំចេញត្រូវបានបែងចែកដោយឡែកពីគ្នា រវាងការដឹកជញ្ជូនតាមផ្លូវអាកាស ផ្លូវទឹក ផ្លូវគោក និងតាមការដឹកជញ្ជូនផ្សេងទៀត។ ថ្លៃឈ្នួលដឹកជញ្ជូនសម្រាប់ការនាំចូលដែលដឹកដោយក្រុមហ៊ុនអាកាសចរណ៍របស់អនិវាសន៍ត្រូវបានប៉ាន់ស្មានដោយប្រើប្រាស់ ថ្លៃឈ្នួលដឹកជញ្ជូនគិតជាមធ្យមក្នុងមួយតោនគុណនឹងបរិមាណនៃការនាំចូល។ ថ្លៃឈ្នួលដឹកជញ្ជូនលើការនាំចេញដែលដឹកដោយក្រុមហ៊ុនអាកាសចរណ៍របស់និវាសន៍ត្រូវបានប៉ាន់ស្មានឡើងដោយប្រើប្រាស់វិធីដូចគ្នា។

ការដឹកជញ្ជូនតាមផ្លូវអាកាស ថ្លៃឈ្នួលសេវាអ្នកដំណើរដែលទូទាត់ដោយនិវាសនជនឱ្យទៅក្រុមហ៊ុនអាកាសចរណ៍របស់អនិវាសន ត្រូវបានប៉ាន់ស្មានដោយផ្អែកលើព័ត៌មានអំពីចំនួនអ្នកដំណើរដោយគូបជុំជាមួយនិងទិន្នន័យដែលបានប្រមូលដោយរដ្ឋលេខាធិការដ្ឋានអាកាសចរស៊ីវិលនិងអគ្គនាយដ្ឋានអន្តោប្រវេសន៍ នៃក្រសួងមហាផ្ទៃ អំពីចំនួននៃការមកដល់ និងការចេញដំណើររបស់និវាសននិងអនិវាសន និងចំនួនអ្នកដំណើរតាមដើងយន្តហោះរបស់ក្រុមហ៊ុនអាកាសចរណ៍នីមួយៗ។ ចំណែកថ្លៃសំបុត្រយន្តហោះជាមធ្យមរបស់អ្នកដំណើរជានិវាសននិងអនិវាសនដែលបានទូទាត់ឱ្យទៅក្រុមហ៊ុនអាកាសចរណ៍ជានិវាសននិងអនិវាសនត្រូវបានប៉ាន់ស្មានដោយប្រើប្រាស់ទិន្នន័យពីភ្នាក់ងារក្រុមហ៊ុនទេសចរណ៍និងទិន្នន័យតម្លៃសំបុត្រនៅលើគេហទំព័ររបស់ក្រុមហ៊ុនអាកាសចរណ៍។ សេវាដឹកជញ្ជូនតាមផ្លូវអាកាសផ្សេងទៀតត្រូវបានប៉ាន់ស្មានដោយផ្អែកលើព័ត៌មានដែលបានផ្តល់ដោយក្រុមហ៊ុនអាកាសចរណ៍របស់និវាសន ចំពោះការចំណាយនៅតាមព្រលានយន្តហោះបរទេសនិងព័ត៌មានដែលបានផ្តល់ដោយរដ្ឋលេខាធិការដ្ឋានអាកាសចរស៊ីវិល ចំពោះការចំណាយនៅកម្ពុជាដោយក្រុមហ៊ុនអាកាសចរណ៍របស់អនិវាសន។

ការដឹកជញ្ជូនតាមផ្លូវទឹក ថ្លៃឈ្នួលដឹកជញ្ជូនលើការនាំចូលតាមនាវារបស់អនិវាសនត្រូវបានប៉ាន់ស្មានដោយដកចេញថ្លៃឈ្នួលដឹកជញ្ជូនទំនិញនាំចូលតាមអាកាស ពីការប៉ាន់ស្មានថ្លៃឈ្នួលដឹកជញ្ជូនលើការនាំចូលសរុប គុណនឹងចំណែកនៃការដឹកជញ្ជូនតាមនាវារបស់អនិវាសន។ ថ្លៃឈ្នួលដឹកជញ្ជូនលើការនាំចេញតាមនាវារបស់និវាសនត្រូវបានប៉ាន់ស្មានដោយយកថ្លៃឈ្នួលដឹកជញ្ជូនមធ្យមចំពោះទំនិញនាំចេញគុណនឹងសមាមាត្រនៃការនាំចេញ (គិតជាភាគរយ) ដែលដឹកដោយនាវារបស់និវាសន។ សេវាដឹកជញ្ជូនតាមផ្លូវទឹកផ្សេងទៀតត្រូវបានប៉ាន់ស្មានដោយផ្អែកលើព័ត៌មានដែលបានផ្តល់ដោយភ្នាក់ងារនាវាចរ និងអាជ្ញាធរកំពង់ផែរបស់និវាសន។

សេវាធ្វើដំណើរ (ឥណទាន) ចំណូលពីសេវាធ្វើដំណើរត្រូវបានប៉ាន់ស្មានការចំណាយដាច់ដោយឡែកៗពីគ្នា តាមប្រភេទអ្នកធ្វើដំណើរ ដូចជា ភ្ញៀវទេសចរ ពាណិជ្ជករ អ្នកការទូត និងអ្នកលេងល្បែង។ ព័ត៌មានស្តីពីចំនួនការមកដល់នៃភ្ញៀវទេសចរ ពាណិជ្ជករ អ្នកការទូត អ្នកលេងល្បែង រយៈពេលនៃការស្នាក់អាស្រ័យនិងការចំណាយគិតជាមធ្យមតាមប្រភេទអ្នកធ្វើដំណើរត្រូវបានប្រមូលពីក្រសួងទេសចរណ៍ ក្រសួងមហាផ្ទៃ ភ្នាក់ងារធ្វើដំណើរនានា និងតាមរយៈការធ្វើអង្កេត។

សេវាធ្វើដំណើរ (ឥណទាន) ចំណាយលើសេវាធ្វើដំណើរត្រូវបានប៉ាន់ស្មានដោយផ្អែកលើចំនួនអ្នកធ្វើដំណើរជានិវាសនទៅក្រៅប្រទេស រយៈពេលស្នាក់អាស្រ័យ និងការចំណាយជាមធ្យមតាមប្រភេទនីមួយៗនៅក្រៅប្រទេស។ ការប៉ាន់ស្មានត្រូវបានធ្វើឡើងដោយឡែកពីគ្នា ចំពោះការធ្វើដំណើរផ្ទាល់ខ្លួន និងជាធុរៈកិច្ច ប៉ុន្តែក្នុងការបោះពុម្ពផ្សាយទិន្នន័យទាំងពីរនេះពុំបានញែកឱ្យដាច់ពីគ្នាទេ។

សេវាផ្សេងៗ រួមមាន សេវាសាងសង់ សេវាធានារ៉ាប់រងនិងប្រាក់សោធននិវត្តន៍ សេវាហិរញ្ញវត្ថុ សេវាកម្រៃនៃការប្រើប្រាស់កម្មសិទ្ធិបញ្ញា សេវាទូរគមនាគមន៍ កុំព្យូទ័រនិងព័ត៌មាន សេវាពាណិជ្ជកម្មផ្សេងៗ សេវាផ្ទាល់ខ្លួន វប្បធម៌និងការកំសាន្ត និង ទំនិញនិងសេវាវដ្តាភិបាលមិនមានរាប់បញ្ចូលនៅកន្លែងផ្សេងទៀត ត្រូវបានប៉ាន់ស្មានផ្អែកលើទិន្នន័យពីប្រព័ន្ធរាយការណ៍ពីប្រតិបត្តិការអន្តរជាតិ និង

ប្រភពទិន្នន័យផ្សេងៗដែលមាន។ ដោយឡែក ទិន្នន័យសេវាកម្មស្ថាប័នលើធាតុចូលរូបវន្តកាន់កាប់ដោយអនិវាសជន និងសេវាការថែទាំនិងជួសជុលមិនមានរាប់បញ្ចូលនៅកន្លែងផ្សេងទៀតពុំទាន់មានប្រភពទិន្នន័យ ឬការធ្វើអង្កេតនៅឡើយ។

គណនីប្រាក់ចំណូលបឋម (ឥណទាន និងឥណពន្ធ)

គណនីចំណូលបឋមរួមមាន ប្រាក់បៀវត្សរបស់និយោជិត និងចំណូលពីការវិនិយោគបែងចែកតាមប្រភេទឧបករណ៍ហិរញ្ញវត្ថុ ដូចជាវិនិយោគផ្ទាល់ វិនិយោគលើផលបត្រ វិនិយោគផ្សេងទៀត និងទុនបម្រុងអន្តរជាតិ។ ប្រាក់បៀវត្សរបស់និយោជិត (ឥណទាន) ត្រូវបានប៉ាន់ស្មានដោយផ្អែកលើទិន្នន័យចំនួនពលករធ្វើការនៅក្រៅប្រទេសពីក្រសួងការងារនិងបណ្តុះបណ្តាលវិជ្ជាជីវៈ ចំណូលជាមធ្យមបែងចែកតាមប្រទេសនិងជំនាញ ចំណូលប្រាក់បៀវត្សរបស់និយោជិតជាអនិវាសជនធ្វើការនៅស្ថានទូតបរទេស។ ខណៈប្រាក់បៀវត្សរបស់និយោជិត (ឥណពន្ធ) ត្រូវបានប៉ាន់ស្មានតាមទិន្នន័យដែលទទួលបានពីប្រព័ន្ធរបាយការណ៍ប្រតិបត្តិការអន្តរជាតិ។ ចំពោះចំណូលរបស់វិនិយោគផ្ទាល់ (ឥណទាន) ត្រូវបានប៉ាន់ស្មានដោយផ្អែកទិន្នន័យដែលទទួលបានពីប្រព័ន្ធរបាយការណ៍ប្រតិបត្តិការអន្តរជាតិ។ ទន្ទឹមនេះដែរ ចំណូលរបស់វិនិយោគផ្ទាល់ (ឥណពន្ធ) ត្រូវបានប៉ាន់ស្មានពីចំណូលវិនិយោគផ្ទាល់របស់អនិវាសជនលើវិស័យធនាគារ សហគ្រាសវិនិយោគដែលចុះបញ្ជីទទួលបានប្រព័ន្ធអនុគ្រោះពីក្រុមប្រឹក្សាអភិវឌ្ឍន៍កម្ពុជា និងវិស័យកាស៊ីណូ ខណៈចំណូលពីក្រុមហ៊ុនវិនិយោគផ្សេងទៀតមិនទាន់មានប្រភពទិន្នន័យផ្លូវការឬការធ្វើអង្កេតនៅឡើយ។ ដោយឡែក ប្រាក់ចំណូលវិនិយោគលើផលបត្រ (ឥណទាន) ត្រូវបានប៉ាន់ស្មានតាមទិន្នន័យដែលទទួលបានពីប្រព័ន្ធរបាយការណ៍ប្រតិបត្តិការអន្តរជាតិ ខណៈផ្នែកឥណពន្ធមិនទាន់មានប្រភពទិន្នន័យ ដោយសារទីផ្សារមូលបត្រនៅកម្ពុជាទើបនឹងបង្កើតថ្មីនិងពុំទាន់មានដំណើរការសកម្មឡើយ។ ប្រាក់ចំណូលពីការវិនិយោគផ្សេងទៀត (ឥណទាន) ត្រូវបានប៉ាន់ស្មានតាមទិន្នន័យដែលទទួលបានពីប្រព័ន្ធរបាយការណ៍ប្រតិបត្តិការអន្តរជាតិ ស្របពេលដែលផ្នែកឥណពន្ធត្រូវបានប៉ាន់ស្មានទៅតាមស្ថិតិបំណុលក្រៅប្រទេសដែលបានមកពីនាយកដ្ឋានគ្រប់គ្រងបំណុលនៃអគ្គនាយកដ្ឋានសហប្រតិបត្តិការអន្តរជាតិនិងគ្រប់គ្រងបំណុលនៃក្រសួងសេដ្ឋកិច្ចនិងហិរញ្ញវត្ថុ ចំណាយការប្រាក់ទៅឱ្យអនិវាសជនដោយគ្រឹះស្ថានធនាគារ និងទិន្នន័យដែលទទួលបានពីប្រព័ន្ធរបាយការណ៍ប្រតិបត្តិការអន្តរជាតិ ខណៈដែលចំណាយការប្រាក់របស់វិស័យឯកជនផ្សេងទៀតមិនទាន់មានប្រភពទិន្នន័យឬការធ្វើអង្កេតនៅឡើយ។ ចំពោះចំណូលពីការវិនិយោគទុនបម្រុងបរទេសត្រូវបានប៉ាន់ស្មានតាមរយៈទិន្នន័យរបស់ធនាគារជាតិនៃកម្ពុជា។

គណនីចំណូលបន្ទាប់មន្សំ (ឥណទាន និងឥណពន្ធ)

ចំណូលបន្ទាប់មន្សំ (ឥណទាន) ត្រូវបានប៉ាន់ស្មានដោយផ្អែកលើទិន្នន័យរបស់ក្រុមប្រឹក្សាអភិវឌ្ឍន៍កម្ពុជា និងស្ថិតិហិរញ្ញវត្ថុរដ្ឋាភិបាល។ បន្ថែមលើនេះ ប្រាក់បង្វែររបស់ពលករត្រូវបានប៉ាន់ស្មាន ដោយផ្អែកលើទិន្នន័យចំនួនពលករធ្វើការនៅក្រៅប្រទេសពីក្រសួងការងារនិងបណ្តុះបណ្តាលវិជ្ជាជីវៈ ចំណូលជាមធ្យមបែងចែកតាមប្រទេសនិងជំនាញ គួបផ្សំនឹងទិន្នន័យប្រព័ន្ធរបាយការណ៍ប្រតិបត្តិការអន្តរជាតិ។

ដូចគ្នានេះ ចំណូលបន្ទាប់បន្សំ (ឥណពន្ធ) ត្រូវបានប៉ាន់ស្មានដោយផ្អែកលើស្ថិតិហិរញ្ញវត្ថុរដ្ឋាភិបាល ចំពោះវិស័យរដ្ឋាភិបាល និងទិន្នន័យប្រព័ន្ធរបាយការណ៍ប្រតិបត្តិការអន្តរជាតិចំពោះវិស័យផ្សេងទៀត។

គណនីដើមទុន

ទិន្នន័យអំពីការលើកលែងបំណុលផ្លូវការត្រូវបានប៉ាន់ស្មានផ្អែកលើទិន្នន័យប្រមូលពី នាយកដ្ឋានគ្រប់គ្រងបំណុលនៃអគ្គនាយកដ្ឋានសហប្រតិបត្តិការអន្តរជាតិនិងគ្រប់គ្រងបំណុលនៃ ក្រសួងសេដ្ឋកិច្ចនិងហិរញ្ញវត្ថុ។ ទិន្នន័យអំពីការលើកលែងបំណុលរបស់ផ្នែកឯកជនពុំទាន់អាចរកបាន នៅឡើយ។ ទិន្នន័យអំពីបង្វែរដើមទុនផ្សេងទៀត ត្រូវបានប៉ាន់ស្មានផ្អែកលើទិន្នន័យប្រមូលពី ក្រុមប្រឹក្សាអភិវឌ្ឍន៍កម្ពុជា។

គណនីហិរញ្ញវត្ថុ

វិនិយោគផ្ទាល់នៅក្រៅប្រទេសត្រូវបានបែងចែកតាមប្រភេទឧបករណ៍ដូចជាវិនិយោគផ្ទាល់ វិនិយោគលើផលបត្រ វិនិយោគលើឧបករណ៍និស្សន្ទ វិនិយោគផ្សេងទៀត និងទ្រព្យសកម្មជាទុនម្រុង។ វិនិយោគផ្ទាល់ (ផ្នែកទ្រព្យសកម្ម) ត្រូវបានប៉ាន់ស្មានដោយផ្អែកលើទិន្នន័យប្រព័ន្ធរបាយការណ៍ប្រតិបត្តិការ អន្តរជាតិ ខណៈវិនិយោគផ្ទាល់ (ផ្នែកទ្រព្យអកម្ម) ត្រូវបានប៉ាន់ស្មានដោយផ្អែកលើទិន្នន័យវិនិយោគផ្ទាល់ របស់អនិវាសន៍លើវិស័យធនាគារ សហគ្រាសវិនិយោគដែលចុះបញ្ជីទទួលបានប្រព័ន្ធអនុគ្រោះ ពីក្រុមប្រឹក្សាអភិវឌ្ឍន៍កម្ពុជា។ ការវិនិយោគរបស់ក្រុមហ៊ុនវិនិយោគផ្សេងទៀតត្រូវបានប៉ាន់ស្មាន ដោយផ្អែកលើទិន្នន័យប្រព័ន្ធរបាយការណ៍ប្រតិបត្តិការអន្តរជាតិ ដោយសារពុំទាន់មានទិន្នន័យពីការ ធ្វើអង្កេត។ ដោយឡែក ការវិនិយោគលើផលបត្រ (ផ្នែកទ្រព្យសកម្ម) ត្រូវបានប៉ាន់ស្មានតាមទិន្នន័យ ពីគ្រឹះស្ថានធនាគារ និងទិន្នន័យប្រព័ន្ធរបាយការណ៍ប្រតិបត្តិការអន្តរជាតិ ខណៈផ្នែកទ្រព្យអកម្មមិនទាន់ មានប្រភពទិន្នន័យដោយសារទីផ្សារមូលបត្រនៅកម្ពុជាទើបនឹងបង្កើតថ្មីនិងពុំទាន់មានដំណើរការ សកម្មឡើយ។ ចំពោះការវិនិយោគលើឧបករណ៍និស្សន្ទពុំទាន់មានប្រភពទិន្នន័យនៅឡើយ។ ការវិនិយោគផ្សេងទៀត (ផ្នែកទ្រព្យសកម្ម) ត្រូវបានប៉ាន់ស្មានដោយផ្អែកលើទិន្នន័យពីគ្រឹះស្ថាន ធនាគារ ទិន្នន័យពីក្រសួងសេដ្ឋកិច្ចនិងហិរញ្ញវត្ថុ និងទិន្នន័យប្រព័ន្ធរបាយការណ៍ប្រតិបត្តិការអន្តរជាតិ ស្របពេលដែលផ្នែកទ្រព្យអកម្មត្រូវបានប៉ាន់ស្មានដោយផ្អែកលើទិន្នន័យពីគ្រឹះស្ថានធនាគារ និង ទិន្នន័យប្រព័ន្ធរបាយការណ៍ប្រតិបត្តិការអន្តរជាតិ។ ទ្រព្យសកម្មជាទុនម្រុងត្រូវបានប៉ាន់ស្មានតាមរយៈ ទិន្នន័យរបស់ធនាគារជាតិនៃកម្ពុជា។

ស្ថានភាពវិនិយោគអន្តរជាតិ និង បំណុលក្រៅប្រទេស

ស្ថិតិស្ថានភាពវិនិយោគអន្តរជាតិ ត្រូវបានប៉ាន់ស្មានដូចនឹងវិធីសាស្ត្រចងក្រងនៅក្នុងគណនី ហិរញ្ញវត្ថុ ប៉ុន្តែត្រូវបានគណនាជាសន្និធិចុងគ្រា ដោយរាប់បញ្ចូលបម្រែបម្រួលអត្រាប្តូរប្រាក់ ការ ប្រែប្រួលថ្លៃ និងការប្រែប្រួលផ្សេងទៀត។ វិនិយោគផ្ទាល់នៅក្រៅប្រទេសត្រូវបានបែងចែកតាម ប្រភេទឧបករណ៍ដូចជាវិនិយោគផ្ទាល់ វិនិយោគលើផលបត្រ វិនិយោគលើឧបករណ៍និស្សន្ទ វិនិយោគ ផ្សេងទៀត និងទ្រព្យសកម្មជាទុនម្រុង។ វិនិយោគផ្ទាល់ (ផ្នែកទ្រព្យសកម្ម) ត្រូវបានប៉ាន់ស្មានដោយ

ផ្នែកលើទិន្នន័យប្រព័ន្ធរបាយការណ៍ប្រតិបត្តិការអន្តរជាតិ ខណៈវិនិយោគផ្ទាល់ (ផ្នែកទ្រព្យអកម្ម) ត្រូវបានប៉ាន់ស្មានដោយផ្អែកលើទិន្នន័យវិនិយោគផ្ទាល់របស់អនិវាសន៍លើវិស័យធនាគារ សហគ្រាសវិនិយោគដែលចុះបញ្ជីទទួលបានប្រព័ន្ធអនុគ្រោះពីក្រុមប្រឹក្សាអភិវឌ្ឍន៍កម្ពុជា។ ការវិនិយោគរបស់ក្រុមហ៊ុនវិនិយោគផ្សេងទៀតត្រូវបានប៉ាន់ស្មានដោយផ្អែកលើទិន្នន័យប្រព័ន្ធរបាយការណ៍ប្រតិបត្តិការអន្តរជាតិ ដោយសារពុំទាន់មានទិន្នន័យពីការធ្វើអង្កេត។ ដោយឡែក ការវិនិយោគលើផលបត្រ (ផ្នែកទ្រព្យសកម្ម) ត្រូវបានប៉ាន់ស្មានតាមទិន្នន័យពីគ្រឹះស្ថានធនាគារ និងទិន្នន័យប្រព័ន្ធរបាយការណ៍ប្រតិបត្តិការអន្តរជាតិ ខណៈផ្នែកទ្រព្យអកម្មមិនទាន់មានប្រភពទិន្នន័យដោយសារទីផ្សារមូលបត្រនៅកម្ពុជាទើបនឹងបង្កើតថ្មីនិងពុំទាន់មានដំណើរការសកម្មឡើយ។ ចំពោះការវិនិយោគលើឧបករណ៍និស្សន្ទពុំទាន់មានប្រភពទិន្នន័យនៅឡើយ។ ការវិនិយោគផ្សេងទៀត (ផ្នែកទ្រព្យសកម្ម) ត្រូវបានប៉ាន់ស្មានដោយផ្អែកលើទិន្នន័យពីគ្រឹះស្ថានធនាគារ ទិន្នន័យពីក្រសួងសេដ្ឋកិច្ច និងហិរញ្ញវត្ថុ និងទិន្នន័យប្រព័ន្ធរបាយការណ៍ប្រតិបត្តិការអន្តរជាតិ ស្របពេលដែលផ្នែកទ្រព្យអកម្មត្រូវបានប៉ាន់ស្មានដោយផ្អែកលើទិន្នន័យពីគ្រឹះស្ថានធនាគារ និងទិន្នន័យប្រព័ន្ធរបាយការណ៍ប្រតិបត្តិការអន្តរជាតិ។ ទ្រព្យសកម្មជាទុនម្រុងត្រូវបានប៉ាន់ស្មានតាមរយៈទិន្នន័យរបស់ធនាគារជាតិនៃកម្ពុជា។

បំណុលក្រៅប្រទេស ត្រូវបានប៉ាន់ស្មានដោយផ្អែកលើ ទិន្នន័យពីក្រសួងសេដ្ឋកិច្ច និងហិរញ្ញវត្ថុ ធនាគារជាតិនៃកម្ពុជា និងគ្រឹះស្ថានធនាគារ។ ដោយឡែកបំណុលក្រៅប្រទេសវិស័យឯកជនផ្សេងទៀតមិនទាន់មានប្រភពទិន្នន័យឬការធ្វើអង្កេតនៅឡើយ។

ការផ្សព្វផ្សាយ និងការអែលម្តុឡើងវិញ

ការផ្សព្វផ្សាយស្ថិតិជញ្ជីងទូទាត់ និងស្ថានភាពវិនិយោគអន្តរជាតិត្រូវបានផ្សព្វផ្សាយ នៅក្នុងព្រឹត្តិបត្រជញ្ជីងទូទាត់កម្ពុជា និងគេហទំព័ររបស់ធនាគារជាតិនៃកម្ពុជាជាប្រចាំត្រីមាស និងនៅក្នុងរបាយការណ៍ប្រចាំឆមាសនិងឆ្នាំរបស់ធនាគារជាតិនៃកម្ពុជា ប្រព័ន្ធផ្សព្វផ្សាយទិន្នន័យទូទៅដែលត្រូវបានកែលម្អថ្មីរបស់កម្ពុជា (e-GDDS) និងសៀវភៅស្ថិតិជញ្ជីងទូទាត់របស់មូលនិធិរូបិយវត្ថុអន្តរជាតិ។

ការកែតម្រូវទិន្នន័យស្ថិតិជញ្ជីងទូទាត់ និងស្ថានភាពវិនិយោគអន្តរជាតិដែលបានផ្សព្វផ្សាយរួចហើយត្រូវបានធ្វើឡើងក្នុងករណី ការកែតម្រូវទិន្នន័យនិងប្រភពទិន្នន័យ ការពង្រីកវិសាលភាពទិន្នន័យ និងការកែប្រែវិធីសាស្ត្រចងក្រង។ ការកែតម្រូវនេះត្រូវបានធ្វើឡើងក្នុងគោលបំណងពង្រឹងគុណភាពទិន្នន័យនិងវិសាលភាពគ្របដណ្តប់ និង ភាពស៊ីគ្នានៃស្ថិតិម៉ាក្រូសេដ្ឋកិច្ចផ្សេងទៀតដូចជា ស្ថិតិគណនេយ្យជាតិ ស្ថិតិហិរញ្ញវត្ថុរដ្ឋាភិបាល និងស្ថិតិរូបិយវត្ថុនិងហិរញ្ញវត្ថុ។

តារាងសង្ខេបស្តីពីការផ្លាស់ប្តូររចនាវិធីសាស្ត្របច្ចេកទេសស្ថិតិជញ្ជីងទូទាត់

បោះពុម្ពលើកទី៥ (BPM5) និងបោះពុម្ពលើកទី៦ (BPM6)

លេខ	ឈ្មោះ	បោះពុម្ពលើកទី៦ (BPM6)	បោះពុម្ពលើកទី៥ (BPM5)
១	ប្រតិបត្តិការនៅក្នុងគណនីចរន្ត និងដើមទុន	រាល់ប្រតិបត្តិការ (ទាំងផ្នែកឥណទាន និងឥណពន្ធ) ត្រូវបានកត់ត្រាជា សញ្ញាវិជ្ជមាន (+)	ប្រតិបត្តិការឥណទានត្រូវបានកត់ត្រាជា សញ្ញាវិជ្ជមាន (+) និងប្រតិបត្តិការឥណពន្ធ ត្រូវបានកត់ត្រាជា សញ្ញាអវិជ្ជមាន (-)
២	ប្រតិបត្តិការនៅក្នុងគណនីហិរញ្ញវត្ថុ	លំហូរហិរញ្ញវត្ថុត្រូវបានកត់ត្រាផ្អែកលើមូលដ្ឋានដុលសម្រាប់ឧបករណ៍នីមួយៗ ១/- ការកើនឡើងទ្រព្យសកម្មហិរញ្ញវត្ថុសុទ្ធ ២/- ការកើនឡើងទ្រព្យអកម្មហិរញ្ញវត្ថុសុទ្ធ	លំហូរហិរញ្ញវត្ថុត្រូវបានបង្ហាញលម្អិតអំពីឥណទាន និងឥណពន្ធ៖ ទ្រព្យសកម្មហិរញ្ញវត្ថុ និងទ្រព្យអកម្មហិរញ្ញវត្ថុ
៣	គណនីហិរញ្ញវត្ថុ	ការបង្ហាញ៖ ១/- ការកើនឡើងទ្រព្យសកម្មហិរញ្ញវត្ថុសុទ្ធ ២/- ការកើនឡើងទ្រព្យអកម្មហិរញ្ញវត្ថុសុទ្ធ ៣/- សមតុល្យ • ការកើនឡើងទ្រព្យសកម្មហិរញ្ញវត្ថុសុទ្ធ ស្មើនឹងការកើនឡើងទ្រព្យសកម្មហិរញ្ញវត្ថុ ដក ការថយចុះទ្រព្យសកម្មហិរញ្ញវត្ថុ • ការកើនឡើងទ្រព្យអកម្មហិរញ្ញវត្ថុសុទ្ធ ស្មើនឹងការកើនឡើងទ្រព្យអកម្មហិរញ្ញវត្ថុ ដក ការថយចុះទ្រព្យអកម្មហិរញ្ញវត្ថុ • សមតុល្យ ស្មើនឹងការកើនឡើងទ្រព្យសកម្មហិរញ្ញវត្ថុសុទ្ធ ដក ការកើនឡើងទ្រព្យអកម្មហិរញ្ញវត្ថុសុទ្ធ	ការបង្ហាញ៖ ១/- ឥណទាន ២/- ឥណពន្ធ ៣/- សមតុល្យ
៤	គណនីហិរញ្ញវត្ថុ	ការកើនឡើងទាំងផ្នែកទ្រព្យសកម្មហិរញ្ញវត្ថុ និងទ្រព្យអកម្មហិរញ្ញវត្ថុត្រូវបានកត់ត្រាជា សញ្ញាវិជ្ជមាន (+) ខណៈដែលការថយចុះទ្រព្យសកម្មហិរញ្ញវត្ថុ និងទ្រព្យអកម្មហិរញ្ញវត្ថុត្រូវបានកត់ត្រាជា សញ្ញាអវិជ្ជមាន (-)	ការកើនឡើងផ្នែកទ្រព្យសកម្មហិរញ្ញវត្ថុ និងការថយចុះផ្នែកទ្រព្យអកម្មហិរញ្ញវត្ថុត្រូវបានកត់ត្រាជា សញ្ញាអវិជ្ជមាន (-) ខណៈដែលការថយចុះផ្នែកទ្រព្យសកម្មហិរញ្ញវត្ថុ និងការកើនឡើងផ្នែកទ្រព្យអកម្មហិរញ្ញវត្ថុត្រូវបានកត់ត្រាជា សញ្ញាវិជ្ជមាន (+)
៥	គណនីហិរញ្ញវត្ថុ	សមតុល្យ នៅក្នុង BPM6 មានសញ្ញាផ្ទុយគ្នានឹងសញ្ញានៅក្នុង BPM5 ប៉ុន្តែមានអត្ថន័យក្នុងបរិបទសេដ្ឋកិច្ចដូចគ្នា	
៦	សមតុល្យគណនីចរន្តនិងគណនីដើមទុន	"ការឱ្យខ្ចីសុទ្ធ(+)/ ការខ្ចីសុទ្ធ(-)" សមតុល្យគណនីចរន្តនិងគណនីដើមទុន	សមតុល្យគណនីចរន្តត្រូវបានកត់ត្រាជាចំដោយឡែកពីគណនីដើមទុន
៧	សមតុល្យគណនីហិរញ្ញវត្ថុ	"ការឱ្យខ្ចីសុទ្ធ(+)/ ការខ្ចីសុទ្ធ(-)" សមតុល្យគណនីហិរញ្ញវត្ថុ	សមតុល្យគណនីហិរញ្ញវត្ថុ
៨	សមតុល្យគណនីហិរញ្ញវត្ថុ	ត្រូវបានគណនាចេញពី ភាពខុសគ្នា រវាងបម្រែបម្រួលទ្រព្យសកម្ម និងបម្រែបម្រួលទ្រព្យអកម្ម	ត្រូវបានគណនាចេញពី ផលបូក នៃបម្រែបម្រួលទ្រព្យសកម្ម និងបម្រែបម្រួលទ្រព្យអកម្ម
៩	សមភាពនៃសមតុល្យ	ជាទ្រឹស្តី សមតុល្យគណនីចរន្តនិងគណនីដើមទុន គឺស្មើនឹងសមតុល្យគណនីហិរញ្ញវត្ថុ (ដូច្នោះ ខ្ទង់ "កំហុសនិងរំលង" ត្រូវបានបង្កើតដើម្បីឱ្យមានសមភាព)	ជាទ្រឹស្តី សមតុល្យគណនីចរន្ត គឺស្មើនឹងសមតុល្យគណនីដើមទុន និងគណនីហិរញ្ញវត្ថុ ប៉ុន្តែមានសញ្ញាផ្ទុយគ្នា (ដូច្នោះ ខ្ទង់ "កំហុសនិងរំលង" ត្រូវបានបង្កើតដើម្បីឱ្យមានសមភាព)
១០	កំហុសនិងរំលង	ត្រូវបានគណនាចេញពី ភាពខុសគ្នា រវាងសមតុល្យគណនីហិរញ្ញវត្ថុ និង សមតុល្យគណនីចរន្តនិងគណនីដើមទុន	ត្រូវបានគណនាចេញពី ភាពខុសគ្នា រវាងសមតុល្យគណនីចរន្ត និង សមតុល្យគណនីដើមទុននិងគណនីហិរញ្ញវត្ថុ
១១	គណនីចរន្ត	ចំណូលបឋម	ចំណូល
១២	គណនីចរន្ត	ចំណូលបន្ទាប់បន្សំ	បង្វែរចរន្ត

Message from the Governor

National Bank of Cambodia (NBC) is pleased to introduce the 64th edition, the Second Quarter of 2019 of Cambodia's Balance of Payments Statistics (CBOPS) Bulletin, which is compiled quarterly in billions of Khmer Riel and published by the NBC in Khmer and English. The quarterly CBOPS bulletin consists of a time series statistics on balance of payments, international investment position and external debt statistics. The online copy of the bulletin and other detailed statistical tables are available on NBC's website.

NBC would like to inform that this is the 2nd publication of Cambodia's Balance of Payments Statistics which is compiled based on the *Sixth Edition of the Balance of Payments and International Investment Position Manual (BPM6)*, published in 2009, of the International Monetary Fund (IMF). NBC will continuously improve and enhance the new compilation methodology – BPM6 – in order to produce BOP data output in consistent with standardized BOP presentation.

In the “Technical Notes” at the end of this bulletin, there is a summary for the readers, data users and publics to get a basic understanding on the new BPM6 compilation manual included the concepts and definition, data sources, compilation methodology and summary the changes from BPM5.

NBC would like to thanks the relevant governmental organizations and data providers for their invaluable cooperation and contributions toward the sustainability of BOP compilation as well as the Cambodia's BOP Quarterly Bulletin publication to date.

Thank you very much for your interest in CBOPS Quarterly Bulletin.

Governor



Chea Chanto

October 14, 2019
Phnom Penh

CONTENTS



	Page
NOTES	3
HIGHLIGHTS	4
KEY AGGREGATES	4
KEY POINTS	4
Figure 1: Current and Capital Accounts Aggregates	4
ANALYSIS OF ESTIMATES	5
CURRENT AND CAPITAL ACCOUNTS.....	5
CURRENT ACCOUNT	5
Figure 2: Exports and Imports	5
Figure 3: Services (Credits and Debits)	6
Figure 4: Primary Income (Credits and Debits)	6
Figure 5: Secondary Income (Credits and Debits)	7
CAPITAL ACCOUNT	7
Figure 6: Capital Account	8
FINANCIAL ACCOUNT	8
Figure 7: Financial Account Aggregates	8
INTERNATIONAL INVESTMENT POSITION	9
Figure 8: International Investment Position Aggregates	9
TABLES OF BALANCE OF PAYMENTS	10
Table 1: Cambodia's Balance of Payments	10
Table 2: Goods Account	11
Table 3: Services Account	12
Table 4: Primary Income Account	13
Table 5: Secondary Income Account	14
Table 6: Capital Account	15
Table 7: Financial Account	16
Table 8: International Investment Position	17
Table 9: Gross External Debt Position by Sector	18
Table 10: Balance of Payments Ratios	19
TECHNICAL NOTES	20

Notes

Inquiries

For further information about this BOP and related statistics, please contact to Statistics Department, Central Banking Directorate, National Bank of Cambodia on (855) 23 722 563-1118 or by email at: statistics@nbc.org.kh.

Forthcoming issues

Issue	Expected
<i>Third Quarter 2019</i>	<i>27 December 2019</i>

Changes in this issue

This release includes revisions in Current Account and Financial Account.

The revision to Current Account such as i/. Services account–government goods and services n.i.e. (Debit) in the second and the third quarters of 2018 and in the first quarter of 2019 and ii/. Primary income–income on equity and investment fund shares (Debit) from the second quarter of 2017 to the first quarter of 2019.

The revision to Financial Account included Cambodia investment abroad–reserve assets in the second and the third quarters of 2018 and in the first quarter of 2019.

These revisions have been made due mainly to the changes in data sources and compilation methodologies.

Changes in the Current Account and Financial Account Balances as mentioned above led to the changes in the levels of International Investment Position and External Debt statistics.

Changes in next issue

Changes will also be made to some other BOP components following the revised estimates by data sources.

Abbreviations

BOP	Balance of Payments
BPM6	Balance of Payments and International Investment Position Manual, 6th edition
NBC	National Bank of Cambodia
n.i.e.	Not Included Elsewhere

Rounding

Any discrepancies between totals and the sum of the component aggregates in this publication are due to rounding.

Unit of Currency

KHR 1 billion = KHR 1,000,000,000

HIGHLIGHTS

KEY AGGREGATES

KHR Billion	17Q3	17Q4	18Q1	18Q2	18Q3	18Q4	19Q1	19Q2	% Change 19Q2/19Q1	% Change 19Q2/18Q2
CURRENT AND CAPITAL ACCOUNTS										
Balance on Goods	-3,774	-4,606	-5,660	-6,641	-4,518	-6,805	-7,395	-8,970	21.3	35.1
Services, net	1,462	2,172	2,782	1,884	2,210	2,847	3,579	2,660	-25.7	41.2
Primary income, net	-1,212	-1,076	-1,364	-1,187	-1,402	-1,213	-1,522	-1,450	-4.7	22.2
Secondary income, net	1,784	1,715	1,791	1,732	1,736	1,704	1,544	1,549	0.3	-10.6
Capital account	285	281	293	298	300	295	194	198	1.9	-33.6
Current and Capital account balance	-1,455	-1,514	-2,157	-3,913	-1,674	-3,172	-3,600	-6,013	67.0	53.7
FINANCIAL ACCOUNTS										
Direct investment, net	-2,585	-2,970	-3,303	-3,254	-3,102	-2,834	-3,595	-3,673	2.1	12.8
Portfolio investment, net	4	4	37	8	12	114	45	176	--	--
Financial derivatives, net	n.a	n.a	n.a	n.a	n.a	n.a	n.a	n.a	n.a	n.a
Other investment, net	-351	-50	1,092	-2,397	555	-2,977	-1,658	-4,469	--	86.4
Reserve assets	1,731	1,105	306	1,491	1,144	2,905	1,737	2,556	47.1	71.4
Financial Account balance	-1,202	-1,911	-1,868	-4,152	-1,391	-2,792	-3,472	-5,409	55.8	30.3
INTERNATIONAL INVESTMENT POSITION										
Net International Investment Position	-57,144	-60,178	-62,309	-73,546	-75,389	-77,187	-81,611	-87,425	7.1	18.9

KEY POINTS

During the second quarter of 2019, the current and capital account balance posted a KHR 6,013 billion deficit, increased by KHR 2,413 billion (67%) compared to a deficit of KHR 3,600 billion in the first quarter of 2019. The enlargement in current and capital accounts' deficit was primarily due to the increase in the deficit on the balance on goods and a decrease in a surplus in net services. However, this deficit was partly offset by a decrease in deficit of net primary income.

Figure 1: Current and Capital Accounts Aggregates

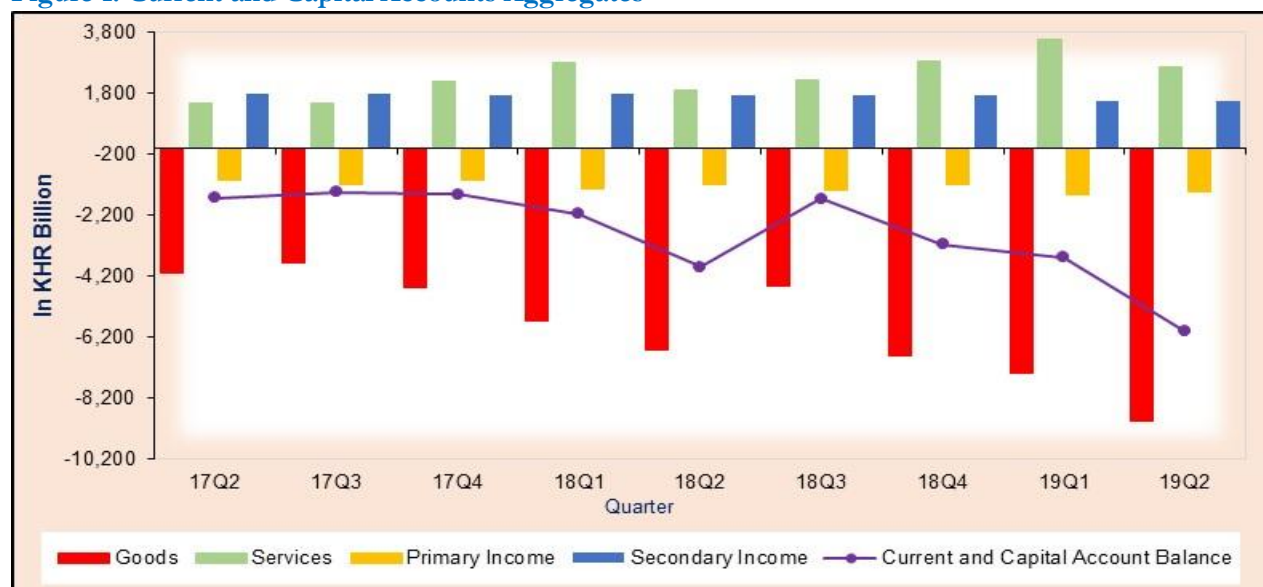

In the second quarter of 2019, net inflow in financial account was larger compared to the first quarter of 2019. This enlargement mainly due to the increases of the inflows in foreign direct investment and other investment.

At the end of the second quarter of 2019, Cambodia's international investment position recorded a net foreign liability of KHR 87,425 billion, increased by KHR 5,814 billion (7%) and KHR 13,879 billion (19%) from KHR 81,611 billion at the end of the previous quarter and KHR 73,546 billion at the end of the second quarter of 2018, respectively.

ANALYSIS OF ESTIMATES

CURRENT AND CAPITAL ACCOUNTS

CURRENT ACCOUNT

In the second quarter of 2019, current account deficit increased to KHR 6,210 billion from KHR 3,794 billion in the first quarter of 2019. The KHR 2,417 billion, increased in current account deficit, mainly reflected by an increase of KHR 1,575 billion (21%) in deficit on balance on goods and a decrease of KHR 919 billion (26%) on net services; while a deficit in primary income decreased by KHR 72 billion (5%).

GOODS

The balance on trade in goods was a deficit of KHR 8,970 billion in the second quarter of 2019. This deficit widened by KHR 1,575 billion (21%) over the first quarter of 2019 and KHR 2,330 billion (35%) over the same period last year.

Figure 2: Exports and Imports

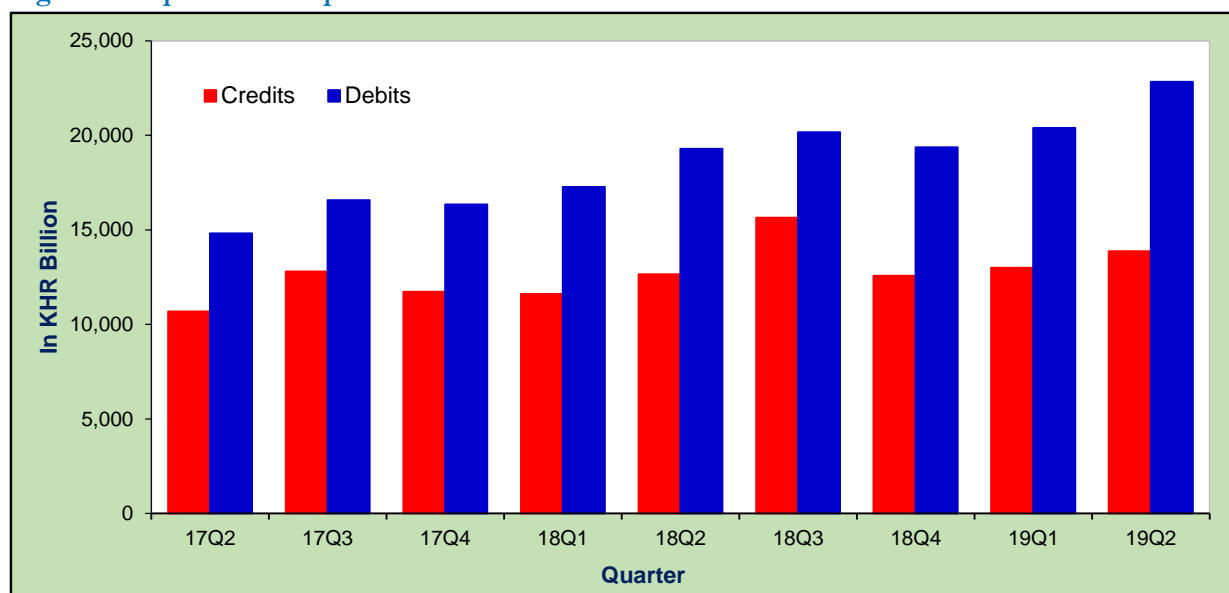

Exports of goods increased by KHR 864 billion (7%) to KHR 13,867 billion from KHR 13,003 billion in the previous quarter, significantly reflected by the increases in the exports of garments and footwear by KHR 348 billion (19%), other textiles KHR 97 billion (8%), and electrical part by KHR 209 billion (1.5 times); while the export of bicycles decreased by KHR 117 billion (27%) and agriculture products fell by KHR 142 billion (16%). By comparing to the same quarter last year, the exports of goods increased by KHR 1,216 billion (10%) from KHR 12,651 billion.

Imports of goods increased by KHR 2,439 billion (12%) to KHR 22,838 billion, mainly due to the increases in import of garment materials KHR 893 billion (23%), construction materials and equipment KHR 75 billion (4%), petroleum KHR 72 billion (3%), vehicles KHR 56 billion (2%) and food and beverage KHR 82 billion (9%). The imports of goods increased by KHR 3,546 billion (18%) from KHR 19,292 billion compared to the same period last year.

SERVICES

The balance on trade in services narrowed its surplus by KHR 919 billion (26%) to KHR 2,660 billion in the second quarter of 2019. This shrinkage was mainly due to a decrease of export services by KHR 647 billion (10%) and an increase in import services by KHR 272 billion (9%). By comparing to the same quarter last year, this surplus increased by KHR 776 billion (41%) from KHR 1,884 billion.

Exports of services decreased by KHR 647 billion (10%) due to the decreases in exports of travel services KHR 616 billion (12%), transport services KHR 60 billion (7%), other business services KHR 47 billion (28%), and government goods and services n.i.e. KHR 50 billion (20%). However, during the same period, the export of services in construction, telecommunications, computer and information services, and financial services increased substantially. This export services increased by KHR 988 billion (20%) from KHR 4,979 billion over the same period last year.

Imports of services increased by KHR 272 billion (9%), due mainly to the increases in imports of services in travel KHR 151 billion (19%), transport KHR 134 billion (9%), insurance and pension services KHR 10 billion (7%), and government goods and services n.i.e. KHR 6 billion (18%). However, during the same period the import of telecommunication, computer and information services slightly decreased. Comparing to the same quarter last year, this import services increased by KHR 212 billion (7%) from KHR 3,095 billion.

Figure 3: Services (Credits and Debits)

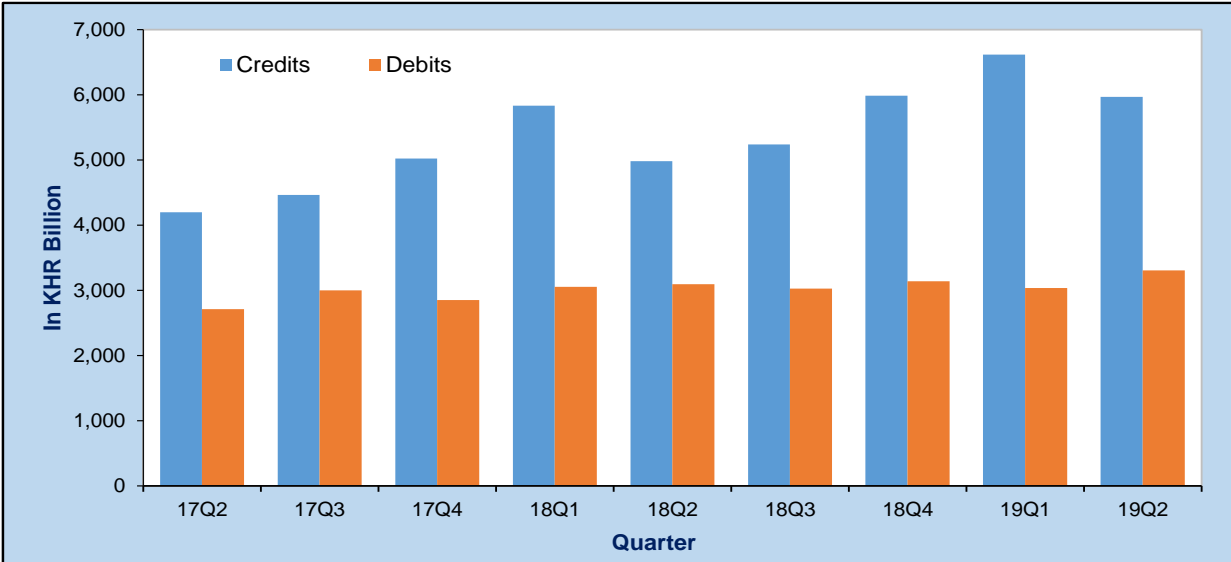

PRIMARY INCOME

The primary income deficit narrowed by KHR 72 billion (5%) in the second quarter of 2019 to KHR 1,450 billion. This reduction was primarily due to a decrease in primary income debits. This deficit increased by KHR 263 billion (22%) compared to the same period last year.

Figure 4: Primary Income (Credits and Debits)

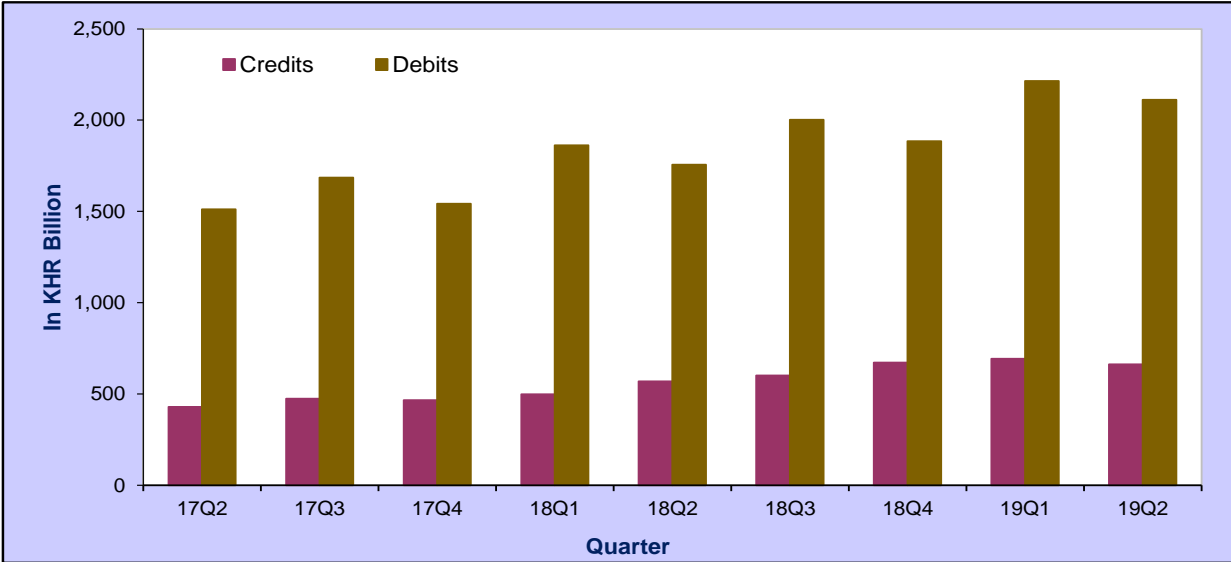

Primary income credit was KHR 663 billion, declined by KHR 30 billion (4%), resulted mainly from a reduction in investment income KHR 55 billion (16%) while income on compensation of employees increased by KHR 25 billion (7%). This primary income credit increased by KHR 94 billion (17%) from KHR 569 billion in the same quarter last year.

Primary income debit was KHR 2,112 billion, declined by KHR 102 billion (5%), resulted solely from a decrease of KHR 102 billion (5%) in investment income. This primary income debit increased by KHR 357 billion (20%) from KHR 1,756 billion in the second quarter of 2018.

SECONDARY INCOME

Secondary income recorded a surplus of KHR 1,549 billion in the second quarter of 2019, increased by KHR 5 billion, resulted mainly from an increase in other sector by KHR 64 billion (5%), while general government decreased by KHR 59 billion (17%).

Secondary income credit was KHR 1,673 billion, enlarged by KHR 4 billion, generated by the increases in other sector by KHR 46 billion (3%) while general government decreased by KHR 42 billion (12%). This account decreased by KHR 189 billion (10%) from KHR 1,861 billion compared to the same period last year.

Secondary income debit was KHR 123 billion, narrowed by KHR 2 billion (2%), resulted mainly from a decrease in other sector by KHR 18 billion (16%), while general government increased by KHR 16 billion (1.9 times). This account decreased by KHR 6 billion (4%) from KHR 129 billion comparing to the same period last year.

Figure 5: Secondary Income (Credits and Debits)

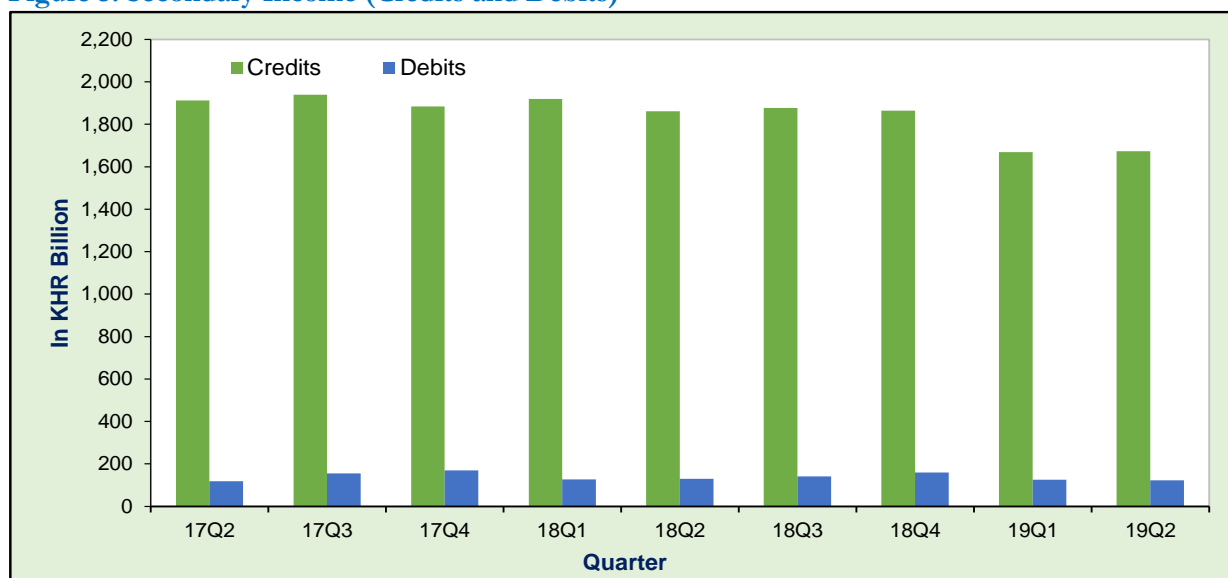

CAPITAL ACCOUNT

In the second quarter of 2019, capital account surplus was KHR 198 billion, increased by KHR 4 billion (2%) over a surplus of KHR 194 billion in the previous quarter. This increase was mainly due to an increase of KHR 4 billion in general government. Year-on-year change, this surplus dropped by KHR 100 billion (34%) from KHR 298 billion.

Figure 6: Capital Account

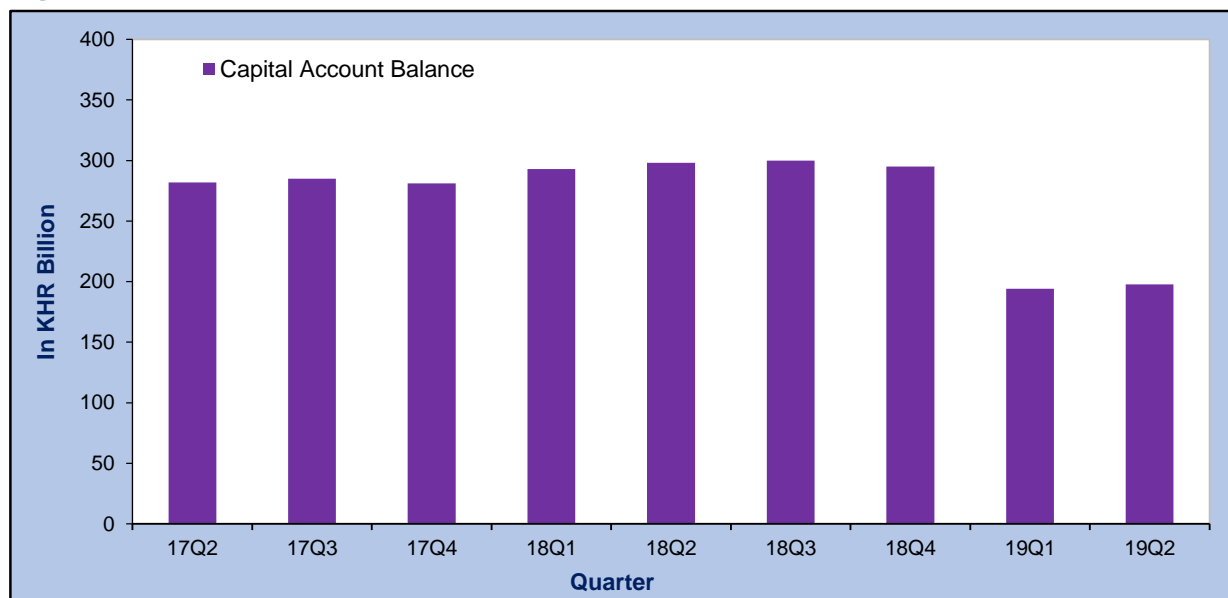

FINANCIAL ACCOUNT

In the second quarter of 2019, balance on financial account continued to post a net inflow of KHR 5,409 billion, increased by KHR 1,937 billion (56%) and KHR 1,257 billion (30%) from a net inflow of KHR 3,472 billion in the previous quarter and KHR 4,152 billion in the same quarter last year, respectively.

Direct investment recorded a net inflow of KHR 3,673 billion, rose by KHR 77 billion (2%) from KHR 3,595 billion in the previous quarter, resulted mainly from an increase of KHR 107 billion (3%) in direct investment in Cambodia. This account increased by KHR 418 billion (13%) compared to a net inflow of KHR 3,254 billion in the same period last year.

Direct investment in Cambodia was KHR 3,792 billion, increased by KHR 107 billion (3%) from KHR 3,685 billion in the previous quarter and KHR 362 billion from KHR 3,430 billion over the same period last year.

Figure 7: Financial Account Aggregates

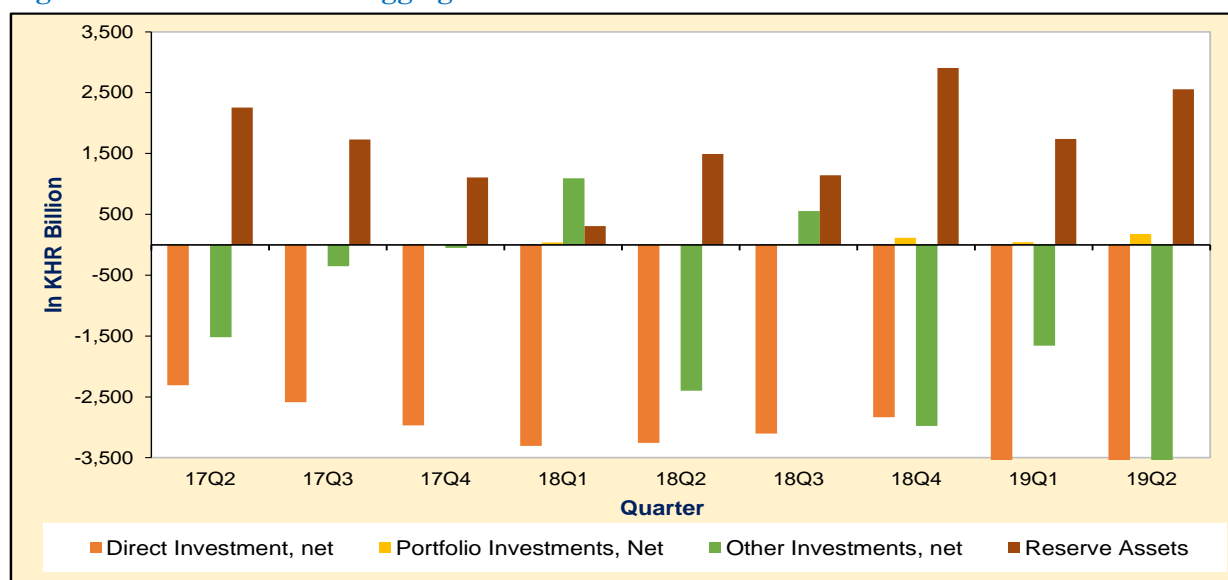

Portfolio investment recorded a net outflow of KHR 176 billion, increased by KHR 131 billion (3 times) over a net outflow of KHR 45 billion in the previous quarter. This increase resulted primarily from the expansion in investment abroad.

Other investment posted a net inflow of KHR 4,469 billion, increased by KHR 2,810 billion (1.7 times) from a net inflow of 1,658 billion in the previous quarter. Comparing to the same period last year, this account recorded an increase in net inflow by KHR 2,071 billion (86%) from KHR 2,397 billion.

Reserve assets amounted to KHR 2,556 billion, increased by KHR 819 billion (47%) from KHR 1,737 billion in the first quarter of 2019. Year-on-year change, reserve assets increased by KHR 1,064 billion (71%) from KHR 1,491 billion.

INTERNATIONAL INVESTMENT POSITION

At the end of the second quarter of 2019, Cambodia's international investment position demonstrated a net external liabilities of KHR 87,425 billion, increased by KHR 5,814 billion (7%) from KHR 81,611 billion at the end of the first quarter of 2019. Year-on-year change, this position increased by KHR 13,879 billion (19%) from KHR 73,546 billion.

Cambodia's external assets was KHR 73,672 billion, increased by KHR 1,223 billion (2%) from the level of KHR 72,449 billion in the previous quarter, resulted mainly from the increases of KHR 3,366 billion (8%), KHR 163 billion (5%), and KHR 204 billion (9%) in reserves assets, direct investment, and portfolio investment, respectively. However, during the second quarter of 2019, other investment decreased by KHR 2,510 billion (10%) from KHR 24,164 billion. Comparing to the same period last year, Cambodia's external assets increased by KHR 3,982 billion (6%) from KHR 69,690 billion.

Figure 8: International Investment Position Aggregates

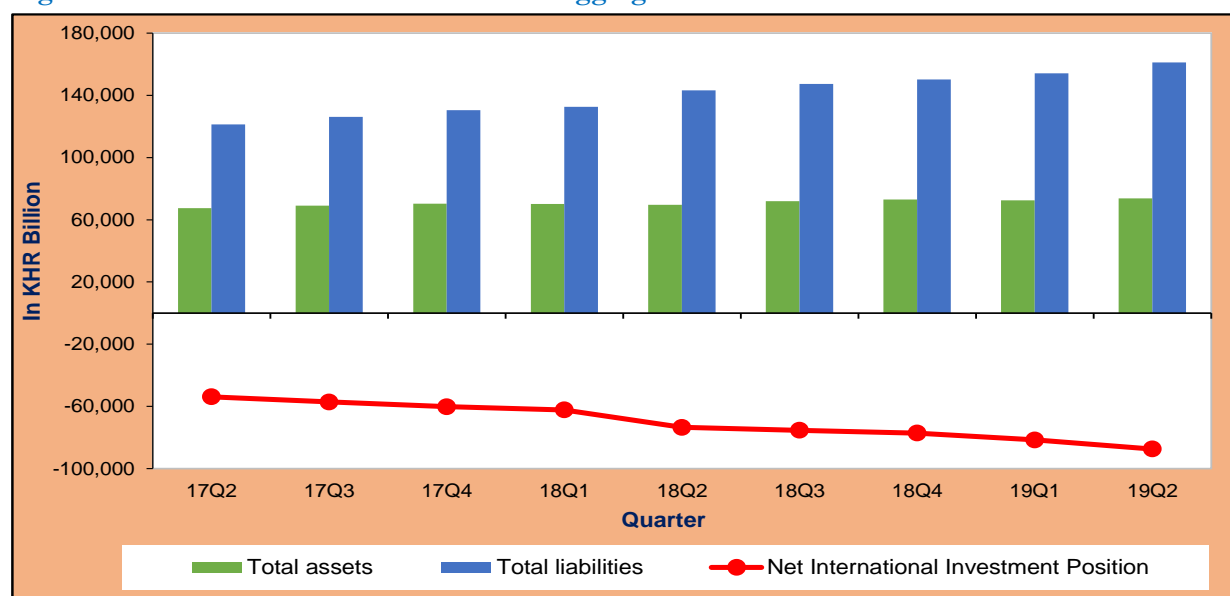

Cambodia's external liabilities was KHR 161,097 billion, increased by KHR 7,037 billion (5%) from KHR 154,060 billion in the previous quarter, resulted mainly from the increase in direct investment in Cambodia KHR 4,927 billion (5%) and other investment KHR 2,110 billion (4%). Cambodia's external liabilities increased by KHR 17,861 billion (12%) from KHR 143,235 billion comparing to the same period last year.

Table 1: CAMBODIA'S BALANCE OF PAYMENTS

Main Components	17Q2	17Q3	17Q4	2017	18Q1	18Q2	18Q3	18Q4	2018	19Q1	19Q2
Current Account Balance	-1,933	-1,740	-1,795	-7,275	-2,450	-4,211	-1,974	-3,467	-12,102	-3,794	-6,210
Credits	17,223	19,671	19,105	73,601	19,866	20,061	23,361	21,087	84,375	21,979	22,170
Debits	19,157	21,411	20,900	80,877	22,316	24,272	25,335	24,554	96,477	25,773	28,380
Goods and Services, net	-2,645	-2,312	-2,434	-9,775	-2,878	-4,756	-2,308	-3,958	-13,899	-3,816	-6,310
Credits	14,882	17,257	16,756	64,115	17,448	17,631	20,884	18,552	74,515	19,617	19,835
Debits	17,527	19,569	19,190	73,890	20,326	22,387	23,192	22,510	88,414	23,434	26,145
Goods, net	-4,130	-3,774	-4,606	-17,309	-5,660	-6,641	-4,518	-6,805	-23,623	-7,395	-8,970
Credits	10,687	12,795	11,735	45,464	11,614	12,651	15,646	12,566	52,478	13,003	13,867
Debits	14,816	16,569	16,341	62,773	17,274	19,292	20,164	19,371	76,101	20,399	22,838
Services, net	1,485	1,462	2,172	7,533	2,782	1,884	2,210	2,847	9,724	3,579	2,660
Credits	4,195	4,462	5,021	18,651	5,834	4,979	5,238	5,986	22,037	6,614	5,967
Debits	2,710	3,000	2,849	11,118	3,052	3,095	3,028	3,139	12,313	3,035	3,307
Primary Income, net	-1,084	-1,212	-1,076	-4,608	-1,364	-1,187	-1,402	-1,213	-5,166	-1,522	-1,450
Credits	429	474	466	1,788	499	569	601	671	2,339	693	663
Debits	1,512	1,686	1,542	6,396	1,863	1,756	2,003	1,884	7,506	2,215	2,112
Secondary Income, net	1,795	1,784	1,715	7,108	1,791	1,732	1,736	1,704	6,963	1,544	1,549
Credits	1,913	1,939	1,884	7,698	1,919	1,861	1,877	1,864	7,521	1,669	1,673
Debits	118	156	169	590	127	129	141	160	557	125	123
Capital Account Balance	282	285	281	1,128	293	298	300	295	1,186	194	198
Credits	282	285	281	1,128	293	298	300	295	1,186	194	198
Debits	n.a	n.a	n.a	n.a	n.a	n.a	n.a	n.a	n.a	n.a	n.a
Current and Capital Account Balance	-1,652	-1,455	-1,514	-6,148	-2,157	-3,913	-1,674	-3,172	-10,916	-3,600	-6,013
Financial Account Balance	-1,571	-1,202	-1,911	-5,960	-1,868	-4,152	-1,391	-2,792	-10,203	-3,472	-5,409
Direct Investment, net	-2,310	-2,585	-2,970	-10,819	-3,303	-3,254	-3,102	-2,834	-12,493	-3,595	-3,673
Net financial assets	116	110	152	465	99	176	109	118	502	90	120
Net liabilities	2,426	2,696	3,122	11,284	3,402	3,430	3,211	2,952	12,994	3,685	3,792
Portfolio Investments, Net	3	4	4	22	37	8	12	114	171	45	176
Net financial assets	3	4	4	22	37	8	12	114	171	45	176
Net liabilities	n.a	n.a	n.a	n.a	n.a	n.a	n.a	n.a	n.a	n.a	n.a
Financial derivatives, net	n.a	n.a	n.a	n.a	n.a	n.a	n.a	n.a	n.a	n.a	n.a
Net financial assets	n.a	n.a	n.a	n.a	n.a	n.a	n.a	n.a	n.a	n.a	n.a
Net liabilities	n.a	n.a	n.a	n.a	n.a	n.a	n.a	n.a	n.a	n.a	n.a
Other Investments, net	-1,521	-351	-50	-1,770	1,092	-2,397	555	-2,977	-3,728	-1,658	-4,469
Net financial assets	-256	238	1,029	816	-39	-2,398	410	-1,391	-3,418	-1,709	-2,466
Net liabilities	1,265	589	1,079	2,586	-1,131	-0,227	-145	1,586	310	-50	2,003
Reserve Assets	2,256	1,731	1,105	6,607	306	1,491	1,144	2,905	5,846	1,737	2,556
Net Errors and Omissions	81	253	-397	188	290	-239	283	380	713	128	603
Exchange Rate (KHR/USD)	4,047	4,094	4,037	4,049	3,998	4,066	4,092	4,025	4,045	3,999	4,075

Table 2: Balance of Payments – Goods Account

In KHR Billion

Goods goods	17Q2	17Q3	17Q4	2017	18Q1	18Q2	18Q3	18Q4	2018	19Q1	19Q2
Credits (Exports)											
General merchandise on a BOP basis	10,687	12,795	11,735	45,464	11,614	12,651	15,646	12,566	52,478	13,003	13,867
Net exports of goods under merchanting	n.a	n.a	n.a	n.a	n.a	n.a	n.a	n.a	n.a	n.a	n.a
Nonmonetary gold	n.a	n.a	n.a	n.a	n.a	n.a	n.a	n.a	n.a	n.a	n.a
Total credits (f.o.b)*	10,687	12,795	11,735	45,464	11,614	12,651	15,646	12,566	52,478	13,003	13,867
Of which:											
Garment	6,507	8,335	6,965	28,253	7,073	7,395	9,821	7,305	31,595	7,585	7,746
Footwear	886	845	963	3,535	901	1,100	1,106	1,105	4,213	1,109	1,296
Other textile	192	197	145	702	389	614	821	862	2,686	1,156	1,254
Electrical part	449	336	391	1,687	173	162	167	147	649	140	349
Bicycle	283	320	423	1,437	430	393	365	409	1,596	434	317
Agricultural products	577	752	965	3,107	871	709	948	1,078	3,606	867	725
Debits (Imports)											
General merchandise on a BOP basis	14,697	16,429	15,995	61,999	17,034	18,952	19,451	19,031	74,467	20,270	22,706
Nonmonetary gold	120	141	346	774	240	340	714	340	1,634	128	132
Total debits (f.o.b)*	14,816	16,569	16,341	62,773	17,274	19,292	20,164	19,371	76,101	20,399	22,838
Of which:											
Garment materials	3,434	4,062	3,567	14,192	3,730	4,542	4,945	3,887	17,104	3,815	4,708
Construction materials and equipments	590	1,230	1,129	4,269	1,515	1,099	1,891	1,821	6,327	2,038	2,114
Vehicles	1,158	1,013	1,385	4,677	1,935	1,401	1,344	1,652	6,331	2,310	2,366
Petroleum	1,219	1,512	1,536	5,704	1,500	1,334	1,765	2,377	6,976	2,588	2,660
Food and beverage	795	825	910	3,330	814	988	1,083	1,052	3,937	922	1,004
Balance on trade in goods	-4,130	-3,774	-4,606	-17,309	-5,660	-6,641	-4,518	-6,805	-23,623	-7,395	-8,970
Exchange Rate (KHR/USD)	4,047	4,094	4,037	4,049	3,998	4,066	4,092	4,025	4,045	3,999	4,075

*Include coverage adjustment

Exchange Rate (KHR/USD)

Table 3: Balance of Payments – Services Account

In KHR Billion

Services Account	17Q2	17Q3	17Q4	2017	18Q1	18Q2	18Q3	18Q4	2018	19Q1	19Q2
Credits											
Manufacturing services on physical inputs owned by others	n.a	n.a	n.a	n.a	n.a	n.a	n.a	n.a	n.a	n.a	n.a
Maintenance and repair services n.i.e.	n.a	n.a	n.a	n.a	n.a	n.a	n.a	n.a	n.a	n.a	n.a
Transport	501	552	628	2,275	729	632	663	757	2,781	814	753
Travel	3,285	3,482	4,025	14,729	4,703	3,946	4,159	4,823	17,632	5,257	4,640
Construction	15	19	15	67	8	23	12	13	56	9	46
Insurance and pension services	4	3	1	7	2	2	4	4	13	4	19
Financial Services	8	14	3	29	4	12	17	27	60	9	41
Charges for the use of intellectual property n.i.e	1	1	1	4	2	3	2	2	10	5	12
Telecommunications, computer and information services	66	60	70	269	62	61	66	75	264	80	117
Other business services	102	106	40	382	113	132	90	60	395	170	122
Personal, cultural and recreational services	2	3	0	7	2	2	1	2	7	10	10
Government goods and services n.i.e.	212	223	238	881	208	165	224	221	819	257	207
Total credit	4,195	4,462	5,021	18,651	5,834	4,979	5,238	5,986	22,037	6,614	5,967
Debits											
Manufacturing services on physical inputs owned by others	n.a	n.a	n.a	n.a	n.a	n.a	n.a	n.a	n.a	n.a	n.a
Maintenance and repair services n.i.e.	n.a	n.a	n.a	n.a	n.a	n.a	n.a	n.a	n.a	n.a	n.a
Transport	1,351	1,522	1,542	5,835	1,508	1,462	1,459	1,580	6,009	1,553	1,687
Travel	805	829	745	3,004	783	905	868	934	3,489	811	962
Construction	160	168	154	633	119	174	171	166	631	99	98
Insurance and pension services	166	179	164	671	197	199	184	179	758	151	161
Financial	2	3	4	14	2	9	6	1	18	1	9
Charge for the use of intellectual property	12	19	9	51	26	29	37	21	112	22	21
Telecommunication, computer and information services	96	107	131	423	214	204	139	119	676	203	158
Other business	82	128	61	343	173	97	148	99	518	155	162
Personal, cultural and recreational services	7	8	2	20	3	3	3	4	14	9	12
Government goods and services n.i.e.	29	36	36	124	28	12	12	36	88	31	37
Total debit	2,710	3,000	2,849	11,118	3,052	3,095	3,028	3,139	12,313	3,035	3,307
Balances											
Manufacturing services on physical inputs owned by others	n.a	n.a	n.a	n.a	n.a	n.a	n.a	n.a	n.a	n.a	n.a
Maintenance and repair services n.i.e.	n.a	n.a	n.a	n.a	n.a	n.a	n.a	n.a	n.a	n.a	n.a
Transport	-850	-971	-913	-3,559	-779	-830	-796	-823	-3,228	-739	-934
Travel	2,480	2,654	3,280	11,725	3,921	3,041	3,292	3,889	14,142	4,446	3,679
Construction	-145	-149	-139	-566	-111	-151	-159	-153	-574	-90	-52
Insurance and pension services	-162	-177	-164	-665	-195	-197	-180	-174	-746	-147	-142
Financial Services	6	11	-1	15	2	3	11	26	42	8	32
Charges for the use of intellectual property n.i.e	-12	-19	-9	-47	-24	-26	-35	-18	-103	-17	-10
Telecommunications, computer and information services	-30	-47	-61	-154	-152	-143	-73	-44	-411	-123	-41
Other business services	20	-23	-21	40	-60	35	-58	-39	-123	15	-39
Personal, cultural and recreational services	-5	-5	-2	-12	-1	-1	-2	-2	-7	1	-2
Government goods and services n.i.e.	183	187	202	758	181	153	211	186	731	226	170
Balance on trade in services	1,485	1,462	2,172	7,533	2,782	1,884	2,210	2,847	9,724	3,579	2,660
Exchange Rate (KHR/USD)	4,047	4,094	4,037	4,049	3,998	4,066	4,092	4,025	4,045	3,999	4,075

Table 4: Balance of Payments – Primary income

In KHR Billion

Primary income	17Q2	17Q3	17Q4	2017	18Q1	18Q2	18Q3	18Q4	2018	19Q1	19Q2
Credits											
Compensation of employees	273	289	283	1,113	300	329	338	345	1,312	350	375
Investment income	156	185	182	675	199	239	263	326	1,027	343	288
Direct investment	9	8	13	35	9	15	29	42	96	28	33
Income on equity and investment fund shares	9	8	13	35	9	15	29	42	96	28	33
Interest	n.a	n.a	n.a	n.a	n.a	n.a	n.a	n.a	n.a	n.a	n.a
Portfolio investment	4	0	0	4	0	0	0	12	13	0	0
Other investment	2	13	5	35	0	1	0	22	23	1	2
Reserve assets	141	164	165	601	189	223	234	249	896	315	253
Other primary income	n.a	n.a	n.a	n.a	n.a	n.a	n.a	n.a	n.a	n.a	n.a
Total primary income credits	429	474	466	1,788	499	569	601	671	2,339	693	663
Debits											
Compensation of employees	215	215	212	851	145	145	146	146	583	100	100
Investment income	1,297	1,471	1,329	5,545	1,718	1,610	1,856	1,739	6,923	2,115	2,012
Direct investment	1,255	1,347	1,289	5,222	1,560	1,581	1,704	1,708	6,554	1,955	1,987
Income on equity and investment fund shares	1,241	1,334	1,275	5,167	1,547	1,567	1,690	1,695	6,499	1,941	1,973
Interest	14	14	14	55	14	14	14	14	55	14	14
Portfolio investment	n.a	n.a	n.a	n.a	n.a	n.a	n.a	n.a	n.a	n.a	n.a
Other investment	42	123	40	323	157	29	152	30	369	160	26
Reserve assets	n.a	n.a	n.a	n.a	n.a	n.a	n.a	n.a	n.a	n.a	n.a
Other primary income	n.a	n.a	n.a	n.a	n.a	n.a	n.a	n.a	n.a	n.a	n.a
Total primary income debits	1,512	1,686	1,542	6,396	1,863	1,756	2,003	1,884	7,506	2,215	2,112
Balances											
Compensation of employees	58	75	71	262	155	184	191	200	729	250	275
Investment income	-1,141	-1,286	-1,147	-4,870	-1,519	-1,371	-1,593	-1,413	-5,896	-1,772	-1,725
Direct investment	-1,246	-1,340	-1,276	-5,187	-1,551	-1,566	-1,675	-1,666	-6,459	-1,927	-1,953
Income on equity and investment fund shares	-1,232	-1,326	-1,263	-5,132	-1,538	-1,552	-1,661	-1,652	-6,404	-1,914	-1,939
Interest	n.a	n.a	n.a	n.a	n.a	n.a	n.a	n.a	n.a	n.a	n.a
Portfolio investment	4	0	0	4	0	0	0	12	13	0	0
Other investment	-40	-111	-36	-288	-157	-28	-152	-8	-345	-159	-24
Reserve assets	141	164	165	601	189	223	234	249	896	315	253
Other primary income	n.a	n.a	n.a	n.a	n.a	n.a	n.a	n.a	n.a	n.a	n.a
Balance on primary income	-1,084	-1,212	-1,076	-4,608	-1,364	-1,187	-1,402	-1,213	-5,166	-1,522	-1,450
Exchange Rate (KHR/USD)	4,047	4,094	4,037	4,049	3,998	4,066	4,092	4,025	4,045	3,999	4,075

Table 5: Balance of Payments – Secondary income

	In KHR Billion										
Secondary income	17Q2	17Q3	17Q4	2017	18Q1	18Q2	18Q3	18Q4	2018	19Q1	19Q2
Credits											
General government	572	566	558	2,351	575	454	438	431	1,899	352	309
Others	1,341	1,374	1,326	5,347	1,343	1,407	1,438	1,433	5,621	1,317	1,363
Of which:											
Worker's remittances	1,037	1,068	1,021	4,130	1,062	1,121	1,152	1,152	4,486	1,154	1,197
Total secondary income credits	1,913	1,939	1,884	7,698	1,919	1,861	1,877	1,864	7,521	1,669	1,673
Debits											
General government	5	38	66	127	11	0	0	62	73	9	25
Others	113	117	103	463	117	129	141	98	484	117	98
Of which:											
Worker's remittances	113	117	103	462	116	123	126	94	460	115	84
Total secondary income debits	118	156	169	590	127	129	141	160	557	125	123
Balances											
General government	567	527	492	2,224	565	454	438	369	1,826	343	284
Others	1,228	1,256	1,223	4,884	1,227	1,278	1,298	1,335	5,137	1,201	1,265
Of which:											
Worker's remittances	923	951	919	3,667	946	998	1,025	1,057	4,027	1,039	1,113
Balance on secondary income	1,795	1,784	1,715	7,108	1,791	1,732	1,736	1,704	6,963	1,544	1,549
Exchange Rate (KHR/USD)	4,047	4,094	4,037	4,049	3,998	4,066	4,092	4,025	4,045	3,999	4,075

Table 6: Balance of Payments – Capital account

	In KHR Billion										
Capital account	17Q2	17Q3	17Q4	2017	18Q1	18Q2	18Q3	18Q4	2018	19Q1	19Q2
Credits											
Gross acquisitions (DR.)/disposals (CR.) of nonproduced nonfinancial assets	n.a	n.a	n.a	n.a	n.a	n.a	n.a	n.a	n.a	n.a	n.a
Capital transfers	282	285	281	1,128	293	298	300	295	1,186	194	198
General Government	282	285	281	1,128	293	298	300	295	1,186	194	198
Financial corporations, nonfinancia*	n.a	n.a	n.a	n.a	n.a	n.a	n.a	n.a	n.a	n.a	n.a
Total credits	282	285	281	1,128	293	298	300	295	1,186	194	198
Debits											
Gross acquisitions (DR.)/disposals (CR.) of nonproduced nonfinancial assets	n.a	n.a	n.a	n.a	n.a	n.a	n.a	n.a	n.a	n.a	n.a
Capital transfers	n.a	n.a	n.a	n.a	n.a	n.a	n.a	n.a	n.a	n.a	n.a
General Government	n.a	n.a	n.a	n.a	n.a	n.a	n.a	n.a	n.a	n.a	n.a
Financial corporations, nonfinancia*	n.a	n.a	n.a	n.a	n.a	n.a	n.a	n.a	n.a	n.a	n.a
Total debits	n.a	n.a	n.a	n.a	n.a	n.a	n.a	n.a	n.a	n.a	n.a
Balances											
Gross acquisitions (DR.)/disposals (CR.) of nonproduced nonfinancial assets	n.a	n.a	n.a	n.a	n.a	n.a	n.a	n.a	n.a	n.a	n.a
Capital transfers	282	285	281	1,128	293	298	300	295	1,186	194	198
General Government	282	285	281	1,128	293	298	300	295	1,186	194	198
Financial corporations, nonfinancia*	n.a	n.a	n.a	n.a	n.a	n.a	n.a	n.a	n.a	n.a	n.a
Balance on capital account	282	285	281	1,128	293	298	300	295	1,186	194	198
Exchange Rate (KHR/USD)	4,047	4,094	4,037	4,049	3,998	4,066	4,092	4,025	4,045	3,999	4,075

*Financial and nonfinancial corporations, household and Nonprofit institutions serving households (NPISHs)

Table 7: Balance of Payments – Financial account

In KHR Billion

Financial account	17Q2	17Q3	17Q4	2017	18Q1	18Q2	18Q3	18Q4	2018	19Q1	19Q2
Cambodia investment abroad											
(Net acquisition of financial assets)											
Direct investment abroad	116	110	152	465	99	176	109	118	502	90	120
Portfolio investment abroad	3	4	4	22	37	8	12	114	171	45	176
Other investment abroad	-256	238	1,029	816	-39	-2,398	410	-1,391	-3,418	-1,709	-2,466
Reserve assets	2,256	1,731	1,105	6,607	306	1,491	1,144	2,905	5,846	1,737	2,556
Total	2,120	2,083	2,290	7,910	404	-723	1,675	1,745	3,101	162	386
Investment in Cambodia											
(Net incurrence of liabilities)											
Direct investment in Cambodia	2,426	2,696	3,122	11,284	3,402	3,430	3,211	2,952	12,994	3,685	3,792
Portfolio investment in Cambodia	n.a	n.a	n.a	n.a	n.a	n.a	n.a	n.a	n.a	n.a	n.a
Other investment in Cambodia	1,265	589	1,079	2,586	-1,131	0	-145	1,586	310	-50	2,003
Total	3,691	3,284	4,201	13,870	2,271	3,430	3,066	4,538	13,304	3,635	5,795
Net transactions											
(Net asset less net liabilities)											
Direct investment	-2,310	-2,585	-2,970	-10,819	-3,303	-3,254	-3,102	-2,834	-12,493	-3,595	-3,673
Portfolio investment	3	4	4	22	37	8	12	114	171	45	176
Other investment	-1,521	-351	-50	-1,770	1,092	-2,397	555	-2,977	-3,728	-1,658	-4,469
Reserve assets	2,256	1,731	1,105	6,607	306	1,491	1,144	2,905	5,846	1,737	2,556
Balance on financial account	-1,571	-1,202	-1,911	-5,960	-1,868	-4,152	-1,391	-2,792	-10,203	-3,472	-5,409
* Includes Monetary Gold and Drawing Rights											
Exchange Rate (KHR/USD)	4,047	4,094	4,037	4,049	3,998	4,066	4,092	4,025	4,045	3,999	4,075

Table 8: International Investment Position

In KHR Billion

International Investment Position	17Q2	17Q3	17Q4	2017	18Q1	18Q2	18Q3	18Q4	2018	19Q1	19Q2
Total Assets	67,424	69,043	70,349	70,349	70,213	69,690	71,870	73,077	73,077	72,449	73,672
Direct Investment	2,701	2,788	2,929	2,929	3,001	3,223	3,348	3,413	3,413	3,383	3,545
Equity and investment fund shares	2,701	2,788	2,929	2,929	3,001	3,223	3,348	3,413	3,413	3,383	3,545
Debt Instrument	n.a	n.a	n.a	n.a	n.a	n.a	n.a	n.a	n.a	n.a	n.a
Portfolio investment	2,152	2,139	2,135	2,135	2,152	2,194	2,216	2,295	2,295	2,225	2,428
Equity and investment fund shares	1,737	1,727	1,722	1,722	1,728	1,763	1,783	1,749	1,749	1,766	1,803
Debt securities	415	412	412	412	424	431	433	546	546	459	626
Financial derivatives	n.a	n.a	n.a	n.a	n.a	n.a	n.a	n.a	n.a	n.a	n.a
Other investment	30,420	29,838	29,930	29,930	29,365	27,375	28,070	26,612	26,612	24,164	21,654
Other equity	n.a	n.a	n.a	n.a	n.a	n.a	n.a	n.a	n.a	n.a	n.a
Currency and deposits	28,022	27,539	27,948	27,948	27,477	25,744	26,366	24,658	24,658	22,246	19,998
Loan	n.a	n.a	n.a	n.a	n.a	n.a	n.a	n.a	n.a	n.a	n.a
Trade credit and advances	n.a	n.a	n.a	n.a	n.a	n.a	n.a	n.a	n.a	n.a	n.a
Other accounts receivable	2,398	2,300	1,982	1,982	1,888	1,631	1,703	1,953	1,953	1,918	1,656
Reserves assets	32,151	34,277	35,356	35,356	35,696	36,898	38,236	40,758	40,758	42,678	46,044
Total Liabilities	121,271	126,187	130,527	130,527	132,522	143,235	147,259	150,264	150,264	154,060	161,097
Direct Investment	77,545	81,358	84,121	84,121	86,687	91,480	95,186	97,070	97,070	100,611	105,538
Equity and investment fund shares	75,804	79,630	82,401	82,401	84,982	89,748	93,446	95,358	95,358	98,900	103,805
Debt Instrument	1,742	1,727	1,721	1,721	1,705	1,732	1,740	1,713	1,713	1,711	1,733
Portfolio investment	n.a	n.a	n.a	n.a	n.a	n.a	n.a	n.a	n.a	n.a	n.a
Equity and investment fund shares	n.a	n.a	n.a	n.a	n.a	n.a	n.a	n.a	n.a	n.a	n.a
Debt securities	n.a	n.a	n.a	n.a	n.a	n.a	n.a	n.a	n.a	n.a	n.a
Financial derivatives	n.a	n.a	n.a	n.a	n.a	n.a	n.a	n.a	n.a	n.a	n.a
Other investment	43,725	44,829	46,406	46,406	45,835	51,755	52,073	53,193	53,193	53,449	55,559
Other equity	n.a	n.a	n.a	n.a	n.a	n.a	n.a	n.a	n.a	n.a	n.a
Currency and deposits	7,190	7,101	7,179	7,179	7,055	7,730	8,734	9,508	9,508	10,203	10,819
Loan	32,282	32,552	33,535	33,535	33,246	37,710	37,319	37,826	37,826	37,310	39,067
Trade credit and advances	n.a	n.a	n.a	n.a	n.a	n.a	n.a	n.a	n.a	n.a	n.a
Other accounts payable	4,253	5,176	5,692	5,692	5,534	6,316	6,020	5,859	5,859	5,936	5,672
International Investment Position, net	-53,847	-57,144	-60,178	-60,178	-62,309	-73,546	-75,389	-77,187	-77,187	-81,611	-87,425
Direct Investment	-74,845	-78,570	-81,193	-81,193	-83,686	-88,257	-91,838	-93,657	-93,657	-97,228	-101,993
Equity and investment fund shares	-73,103	-76,842	-79,472	-79,472	-81,981	-86,525	-90,099	-91,945	-91,945	-95,517	-100,260
Debt Instrument	1,742	1,727	1,721	1,721	1,705	1,732	1,740	1,713	1,713	1,711	1,733
Portfolio investment	2,152	2,139	2,135	2,135	2,152	2,194	2,216	2,295	2,295	2,225	2,428
Equity and investment fund shares	1,737	1,727	1,722	1,722	1,728	1,763	1,783	1,749	1,749	1,766	1,803
Debt securities	415	412	412	412	424	431	433	546	546	459	626
Financial derivatives	n.a	n.a	n.a	n.a	n.a	n.a	n.a	n.a	n.a	n.a	n.a
Other investment	-13,306	-14,991	-16,475	-16,475	-16,470	-24,381	-24,003	-26,582	-26,582	-29,285	-33,904
Other equity	n.a	n.a	n.a	n.a	n.a	n.a	n.a	n.a	n.a	n.a	n.a
Currency and deposits	20,832	20,438	20,769	20,769	20,422	18,014	17,632	15,150	15,150	12,043	9,179
Loan	-32,282	-32,552	-33,535	-33,535	-33,246	-37,710	-37,319	-37,826	-37,826	-37,310	-39,067
Trade credit and advances	n.a	n.a	n.a	n.a	n.a	n.a	n.a	n.a	n.a	n.a	n.a
Othe account receivable/account payable	-1,856	-2,877	-3,710	-3,710	-3,646	-4,685	-4,316	-3,906	-3,906	-4,017	-4,016
Reserves assets	32,151	34,277	35,356	35,356	35,696	36,898	38,236	40,758	40,758	42,678	46,044
Exchange Rate (KHR/USD)	4,086	4,053	4,037	4,037	4,000	4,063	4,082	4,018	4,018	4,015	4,066

Table 9: Gross External Debt Position by sector

In KHR Billion

Gross External Debt Position	17Q2	17Q3	17Q4	2017	18Q1	18Q2	18Q3	18Q4	2018	19Q1	19Q2
General Government	25,471	26,143	26,922	26,922	27,334	27,886	28,042	28,213	28,213	28,602	29,489
Currency and deposits	n.a	n.a	n.a	n.a	n.a	n.a	n.a	n.a	n.a	n.a	n.a
Debt security	n.a	n.a	n.a	n.a	n.a	n.a	n.a	n.a	n.a	n.a	n.a
Loans	25,471	26,143	26,922	26,922	27,334	27,886	28,042	28,213	28,213	28,602	29,489
Other debt liabilities	n.a	n.a	n.a	n.a	n.a	n.a	n.a	n.a	n.a	n.a	n.a
Central Bank	391	388	371	371	373	389	391	383	383	382	387
Currency and deposits	n.a	n.a	n.a	n.a	n.a	n.a	n.a	n.a	n.a	n.a	n.a
Debt security	n.a	n.a	n.a	n.a	n.a	n.a	n.a	n.a	n.a	n.a	n.a
Loans	n.a	n.a	n.a	n.a	n.a	n.a	n.a	n.a	n.a	n.a	n.a
Other debt liabilities	391	388	371	371	373	389	391	383	383	382	387
Deposit Taking Corporation*	17,866	18,294	19,091	19,091	18,103	23,478	23,639	24,597	24,597	24,465	25,683
Currency and deposits	7,190	7,101	7,179	7,179	7,055	7,730	8,734	9,508	9,508	10,203	10,819
Debt security	n.a	n.a	n.a	n.a	n.a	n.a	n.a	n.a	n.a	n.a	n.a
Loans	6,812	6,409	6,613	6,613	5,912	9,824	9,277	9,613	9,613	8,708	9,579
Other debt liabilities	3,864	4,785	5,299	5,299	5,136	5,925	5,628	5,476	5,476	5,554	5,285
Gross External Debt Position	43,727	44,826	46,383	46,383	45,810	51,753	52,072	53,193	53,193	53,449	55,559
Exchange Rate (KHR/USD)	4,086	4,053	4,037	4,037	4,000	4,063	4,082	4,018	4,018	4,015	4,066

*Deposit-Taking Corporation, except the Central Bank

Table 10: Balance of Payments Ratios

Balance of Payments Ratios	17Q2	17Q3	17Q4	2017	18Q1	18Q2	18Q3	18Q4	2018	19Q1	19Q2
Goods credits/current account credits	62.0%	65.0%	61.4%	61.8%	58.5%	63.1%	67.0%	59.6%	62.2%	59.2%	62.6%
Goods debits/current account debits	77.3%	77.4%	78.2%	77.6%	77.4%	79.5%	79.6%	78.9%	78.9%	79.1%	80.5%
Goods and services credits/GDP	67.1%	77.8%	75.5%	72.3%	71.1%	71.8%	85.1%	75.6%	75.9%	72.0%	72.8%
Goods and services debits/GDP	79.0%	88.2%	86.5%	83.3%	82.8%	91.2%	94.5%	91.7%	90.1%	86.1%	96.0%
Investment income credits/current account credits	0.9%	0.9%	1.0%	0.9%	1.0%	1.2%	1.1%	1.5%	1.2%	1.6%	1.3%
Investment income debits/current account debits	6.8%	6.9%	6.4%	6.9%	7.7%	6.6%	7.3%	7.1%	7.2%	8.2%	7.1%
Current account balance/GDP	-8.7%	-7.8%	-8.1%	-8.2%	-10.0%	-17.2%	-8.0%	-14.1%	-12.3%	-13.9%	-22.8%
Official reserve in months of imports of goods and services	5.5	5.3	5.5	5.7	5.3	4.9	4.9	5.4	5.5	5.5	5.3

TECHNICAL NOTES

CONCEPTS AND DEFINITIONS

The Balance of Payments (BOP) and International Investment Position (IIP) statistics are compiled by the Balance of Payments Statistics Division of the Statistics Department of the National Bank of Cambodia (NBC). BOP and IIP statistics are published on a quarterly basis in local currency (in KHM billion). From the second quarter of 2019 onwards, the NBC publishes the Balance of Payments (BOP) and International Investment Position (IIP) statistics, followed by the Balance of Payments and International Investment Position Manual, the Sixth Edition (BPM6) published in 2009 of the International Monetary Fund (IMF).

These statistics cover all economical transactions of economic institutional units such as general government, central bank, deposit taking institutions, other financial institutions, business enterprises, households, and non-profit institutions serving households as the residents of Cambodia with the nonresidents. All transactions are recorded at market prices, wherever possible, and based on an accrual basis. For the current practices, some data and classifications are estimated due to the insufficient data sources. Merchandise trade data is collected from the General Department of Customs and Excise of Cambodia of the Ministry of Economy and Finance (MEF). The exports of goods are recorded based on free on board (F.O.B) basis while the imports of goods associated with a cost principle of insurance and freight (C.I.F) basis are to be adjusted to F.O.B value. Other administrative data, especially data for services, primary income and secondary income, are recorded when economical transactions occur or on an accrual basis; while the other data, which are not accessible from the administrative sources, are taken from the International Transaction Reporting System (ITRS), recorded on a cash basis, and from an estimated data from surveys (if any). At the same time, financial transactions are recorded whenever economical transactions occur or on an accrual basis. The recordings of arrears are consistent with BPM6 standard.

Accordingly, the compilers of BOP and IIP data face many challenges. For instance, in the current account, the challenges are included 1/- the coverage of Goods that are not passed through the custom 2/- Some service items and primary income data from administrative sources are available only in semester or annual basis and some are from the occasional surveys 3/- the limitation of data sources on secondary income under the form of private transfer, government transfer and capital transfer. Likewise, the data received on IIP are still inadequate such as foreign direct investment and other investment by private sector as well as the Cambodians' investment abroad due to the constraints on data sources. Currently, Foreign Direct Investment (FDI) data relies heavily on administrative data; however, in standardized rule, the FDI data should be compiled based on a regular survey. Within the same context, the compilation of FDI statistics on the country of origin of foreign investors is not fully accessible. At the present time, in term of foreign debt, the data is only available on government side and banking sector; while the external debt of private sector, apart from banking sector, is not available yet and even if survey.

EXPORTS AND IMPORTS OF GOODS

The estimated methodology for General Merchandise Trade are made for exports and imports with tax or tax-free, including informal trade.

Export Goods is estimated by the main commodities such as garments (clothes, footwear, travelling goods and others garments), manufacturing products excluded garments (vehicle parts, electrical parts, bicycles and others manufacturing products), agricultural products (rubber, paddy rice and other agricultural products) and re-exports, which are based on the data from the General Department of Customs and Excise of Cambodia of the Ministry of Economy and Finance (MEF), combined with an additional estimation of informal trades through the

border trade observations, and an additional data from relevant ministries and business partner countries.

Import Goods is estimated by the main commodities such as raw material imports, garment materials, construction materials and equipment, vehicles, petroleum, food and beverage, non-monetary gold and other goods, based on the data from the General Department of Customs and Excise of Cambodia of the Ministry of Economy and Finance (MEF), from C.I.F basis to F.O.B. basis, combined with an additional estimation of informal trades through the border trade observations, and an additional data from relevant ministries as well as mirror data.

SERVICES

Freight is estimated at 9 percent of C.I.F while insurance fee is at 1 percent of C.I.F. Freight for imports and exports are apportioned among air, sea, road and other transport means. Freight on imports carried by nonresident airlines is estimated by applying an average freight rate per ton to the quantity of imports. Freight on exports carried by the resident airlines is estimated by using the same methodology.

For Air Transport: Passenger fares paid by residents to nonresident airlines are estimated based on information on the number of passengers combined with data collected by the State Secretariat of Civil Aviation and the General Department of Immigration of the Ministry of Interior (MOI) on the number of resident and nonresident arrivals and departures, and the number of passengers on each airline. The average fare of both resident and non-resident passengers, paid to both domestic and non-resident airlines, are estimated by using data from travel agencies and ticket prices on each airlines' website. Other air transportation services are estimated from an information provided by the resident airlines for expenditure in foreign airports and an information provided by the State Secretariat of Civil Aviation for expenditure in Cambodia by nonresident airlines.

For Sea Transport: Freight on imports carried by nonresident carriers is estimated by deducting freight on air imports from an estimation of freight on total imports, and applying to the result of the share of nonresident shipping. Freight on exports carried by resident carriers is estimated by multiplying an average freight rate for exported goods with a proportion of the ton of exports estimated to be carried by residents. Other sea transportation services are estimated from an information provided by resident shipping agents and port authorities.

For Travel (credit): Income from travel (credit) is estimated according to the type of travelers such as tourists, business travelers, diplomats and gamblers. Information on the number of arrivals such as business travelers, diplomats, gamblers, length of stay and the average cost per traveler are collected from the Ministry of Tourism (MOT), Ministry of Interior (MOI), travel agencies and surveys.

For Travel (debit): Expenditure of travel (debit) is estimated based on the number of foreign travelers abroad, length of stay and the average cost of each type of travelers abroad. Estimated methods are made separately between personal and business traveler, but in the publication, these two data are not divided.

Other Services, included construction services, insurance and pensions, financial services, charges for the use of intellectual property n.i.e, telecommunication, computer and information services, other business services, personal, cultural and recreational services, and government goods services n.i.e, are estimated based on the data from ITRS and other available sources. However, manufacturing services on physical inputs owned by others and maintenance and repair services n.i.e are not available yet and even if the survey.

PRIMARY INCOME ACCOUNT (CREDITS AND DEBITS)

Primary income accounts include compensation of employees, and investment income followed by financial instruments such as direct investment, portfolio investment, other investments and reserve assets. Compensation of employees (credit) is estimated based on the data on the number of foreign workers from the Ministry of Labor and Vocational Training (MOL), the average income tracked by countries and skills, and compensation of employees working at foreign embassies; while compensation of employees (debit) is estimated based on the data obtained from ITRS. The Direct Investment Income (credit) is estimated based on ITRS. Meanwhile, Direct Investment Income (debit) is estimated from the direct investment income of non-residents in banking sector, the listed enterprises received a preferential system from the Council for Development of Cambodia (CDC) and casino sector; while the investment income from other investment companies is not available yet and even if survey. Further, Portfolio Investment Income is estimated based on the data obtained from ITRS; while the debit segment is not available yet due to the newly established securities market in Cambodia. Incomes from other investments (credit) are estimated based on the data obtained from ITRS; while the debit portion is estimated based on the external debt statistics from the Department of Debt Management of the General Department of International Cooperation and Debt Management of MEF, the interest paid to non-residents by banks, and the data obtained from ITRS; while interest expenses of private sector are not available yet and even if survey. Reserve Assets Investment Income is estimated through NBC data.

SECONDARY INCOME ACCOUNT (CREDITS AND DEBITS)

Secondary Income (credit) is estimated based on the data from CDC and government financial statistics (GFS). In addition, workers' remittances is estimated based on the number of foreign workers oversea from MOL, the average income estimated by countries and expertise combined with ITRS. Secondary Income (debit) is estimated based on the government financial statistics (GFS) for government side and ITRS for other sectors.

CAPITAL ACCOUNT

The official debt forgiveness data is estimated based on the data collected from the Department of Debt Management of the General Department of International Cooperation and Debt Management of MEF. Private sector debt forgiveness data is not available yet. Other capital transfer data is estimated based on the data collected by CDC.

FINANCIAL ACCOUNTS

Foreign Direct Investment (FDI) is categorized into investment instruments such as direct investment, portfolio investment, financial derivative instruments, and other investment and reserve asset. FDI (asset) is estimated based on ITRS; while FDI (liability) is estimated from the non-resident direct investment data of banking sector, the listed investment enterprises received a preferential system from CDC. The investment of other investment enterprises is estimated based on ITRS due to an unavailable data from survey. Portfolio Investment (asset) is estimated based on the data from banks and ITRS; while the liability side is not available yet due to the newly established securities market in Cambodia. Additionally, Financial Derivative Investment is not available yet. Other Investment (asset) is estimated based on the data from banks, MEF and ITRS; while the liability portion is estimated based on the data from banks and ITRS. The reserve asset is estimated based on NBC data.

INTERNATIONAL INVESTMENT POSITIONS AND EXTERNAL DEBT

International Investment Positions (IIP) statistics are estimated by the same methodology in financial accounts, but are calculated as stock position, included exchange rate change, price changes and other changes. Foreign Direct Investment (FDI) is categorized into investment instruments such as direct investment, portfolio investment, financial derivative instruments, other investments and reserve asset. FDI (asset) is estimated based on ITRS; while FDI (liability) is estimated based on the non-resident direct investment data of banking sector, the listed investment enterprises received a preferential system from CDC. The investment of other investment enterprises is estimated based on ITRS due to an unavailable data from survey. Portfolio Investment (asset) is estimated based on the data from banks and ITRS; while the liability side is not available yet due to the newly established securities market in Cambodia. In addition, Financial Derivative Investment is not available yet. Other Investment (asset) is estimated based on the data from banks, MEF and ITRS; while the liability portion is estimated based on the data from banks and ITRS. The reserve asset is estimated based on NBC data.

The external debt is estimated based on the data from MEF, NBC and banks. In addition, the external debt for private sector is not available yet and even if the survey.

DISSEMINATION AND REVISION

Dissemination of Balance of Payments (BOP) and International Investment Position (IIP) statistics are published in the Cambodia Balance of Payments Statistics Bulletin in the form of hard copy and on NBC website in the form of soft copy, on a quarterly basis as well as in the semester and annual reports of NBC, Cambodia Enhancement General Data Dissemination System (e-GDDS) and Balance of Payments Statistics Year Book of International Monetary Fund (IMF).

The BOP and IIP statistics are subjected to revise due to the revision of data and data sources, expansion of data coverage and revision of compilation methodologies. The adjustments are made with the aims of strengthening the quality of data and scope, and the consistency with other macroeconomic statistics such as National Account Statistics (NAS), Government Financial Statistics (GFS) and Monetary and Financial Statistics (MFS).

SUMMARY THE CHANGES FROM BPM5 TO BPM6

No.	Name	BPM6	BPM5
1	Current and Capital accounts transactions	Credit and Debit transactions are recorded with a plus (+) sign.	Credit transactions are recorded with a plus (+) sign, while Debit transactions - with a minus (-) sign.
2	Financial account transactions	Financial flows are presented on a net basis for each instrument: <i>Net acquisition of financial assets and net incurrence of liabilities.</i>	Financial flows are presented in detail on credit and debit: <i>financial assets and financial liabilities.</i>
3	Financial account	Form of presentation: <i>net acquisition of financial assets/net incurrence of liabilities/net</i> <ul style="list-style-type: none"> • net acquisition of financial assets - the increase in financial assets minus the reduction of financial assets; • net incurrence of liabilities - increase in liabilities minus the reduction of financial liabilities; • net - net acquisition of financial assets minus net incurrence of liabilities 	Form of presentation: <i>credit/ debit/ net</i>
4	Financial account	The increase in both financial assets and financial liabilities is recorded with a plus sign (positive), while the reduction in financial assets and liabilities - with a minus sign (negative).	The increase in financial assets and reduction in financial liabilities is recorded with a minus sign (negative), while the reduction in financial assets and increase in financial liabilities - with a plus sign (positive).
5	Financial account	The Net in BPM6 will have the opposite sign to BPM5, but the same economic significance.	
6	Current and Capital account balance	Net lending (+) / Net borrowing (-) Current and Capital account balance	The current account balance is presented separately and the capital and financial account balance is also presented separately.
7	Financial account balance	Net lending (+) / Net borrowing (-) Financial account balance	Financial account balance
8	Financial account balance	It is calculated as the difference between the changes in assets and changes in liabilities.	It is calculated as the sum of changes in assets and changes in liabilities.
9	Equality of balances concept	The current and capital account balance is conceptually equal to the financial account balance (<i>the item "net errors and omissions" is introduced to reach equality</i>).	The current account balance is conceptually equal to the capital and financial account balance with the sign reversed (<i>the item "net errors and omissions" is introduced to reach the equality</i>).
10	Net errors and omissions	It is calculated as the difference between the financial account balance and the current and capital account balance.	It is calculated as the difference between the current account balance and the capital and financial account balance.
11	Current account	Primary income	Income
12	Current account	Secondary income	Current transfers

អ៊ីនធឺណែត

INTERNET

៖ www.nbc.org.kh គឺជាគេហទំព័ររបស់ធនាគារជាតិនៃកម្ពុជា។ ទិន្នន័យថ្មីៗ ក្នុងគេហទំព័រ និងទិន្នន័យបន្តបន្ទាប់ទៀត ត្រូវបាននិងកំពុងដាក់បញ្ចូលទៅក្នុង ប្រព័ន្ធទិន្នន័យ តាមធនធានដែលមាន។ លើសពីនេះទៀត គេហទំព័រនេះ គឺជាទីតាំង ដ៏ល្អបំផុតដើម្បីទទួលបានទិន្នន័យសង្ខេបនៃការចេញផ្សាយចុងក្រោយបង្អស់។

www.nbc.org.kh is the NBC website. The website new data and metadata are progressively being added to the database, as resources permit. This website is the best place to start for access to summary data from the latest publications.

បណ្ណាស័យ

REFERENCE LIBRARY

៖ ឯកសារបោះពុម្ពផ្សាយរបស់ធនាគារជាតិនៃកម្ពុជា មួយចំនួនអាចរកបានសម្រាប់ ប្រើប្រាស់នៅមជ្ឈមណ្ឌលសេវាព័ត៌មានស្ថិតិនៃវិទ្យាស្ថានជាតិស្ថិតិ។

A range of NBC reference publications are available for use by data users at the NIS Data User's Service Center.

សេវាព័ត៌មាន

INFORMATION SERVICE

៖ បុគ្គលិករបស់នាយកដ្ឋានស្ថិតិ នៃធនាគារជាតិនៃកម្ពុជា អាចជួយចង្អុលបង្ហាញ ឬណែនាំ អ្នកប្រើប្រាស់ក្នុងការស្វែងរកទិន្នន័យតាមតម្រូវការ។ ការបោះពុម្ពផ្សាយ របស់ធនាគារជាតិនៃកម្ពុជា អាចរកជាវបាន ហើយសេវាលើការជាវជាប្រចាំក៏អាច រៀបចំបានដែរ។ ចំពោះសេវា លើទិន្នន័យពិសេសផ្សេងទៀតក៏អាចរកបានផងដែរ តាមរយៈការមកជាវព្រឹត្តិបត្រដោយផ្ទាល់។

The Statistics Department staff at NBC can assist users in addressing their data requirements. NBC publications are available for sale and subscription services can be arranged. Other special data services are also available, on a user pays basis.

អាសយដ្ឋានទំនាក់ទំនង
CONTACT DETAILS

ធនាគារជាតិនៃកម្ពុជា

NATIONAL BANK OF CAMBODIA
នាយកដ្ឋានស្ថិតិ
Statistics Department

អគារលេខ ៦៩-៧០ មហាវិថីហាណូយ (លេខ១០១៩) ភូមិបាយ៉ាប សង្កាត់ ភ្នំពេញថ្មី ខណ្ឌសែនសុខ រាជធានីភ្នំពេញ

69-70, Hanoi Blvd. (1019), Phum Bayab, Sangkat Phnom Penh Thmei, Khan Sen Sok, Cambodia

អ៊ីម៉ែល ៖ statistics@nbc.org.kh
E-mail ៖ statistics@nbc.org.kh
ទូរស័ព្ទ ៖ (៨៥៥) ២៣ ៧២២ ៥៦៣ – ១១១៨
Telephone ៖ (855) 23 722 563 – 1118
ទូរសារ ៖ (៨៥៥) ២៣ ៤២៦ ១១៧
Facsimile ៖ (855) 23 426 117



ISSN 2074-5699

ផលិតដោយ ធនាគារជាតិនៃកម្ពុជា
Produced by the National Bank of Cambodia